



INDICE DE CONFIANÇA DAS MICRO E PEQUENAS EMPRESAS (ICMPE) NO BRASIL

Novembro/2012
(dados até outubro)

Características da pesquisa

Objetivo:

- medir o impacto da conjuntura econômica nas MPE brasileiras e suas expectativas

Abrangência:

- **Regiões:** Nacional, 5 Grandes Regiões, 26 Estados e o Distrito Federal
- **Setores:** Indústria, Comércio, Serviços e Construção
- **Porte:** MEI, ME e EPP

Amostra:

- 5.600 MEI, ME e EPP (200 por UF exceto SP com 400)
- Margem de erro: 2,0 pontos percentuais (dado nacional geral)
2,5 pontos percentuais (dado nacional setorial)
7,0 pontos percentuais (dado estadual geral)

Periodicidade:

- Mensal (última entrevista em out/12)
- Este relatório: dados de mar/12 a set/12

Metodologia: inspirada nos Indicadores de Confiança:

- da Universidade de Michigan e
- do *Conference Board* norte-americano

Questões levantadas (em set/12)

Questão 1

O que aconteceu com o FATURAMENTO TOTAL de sua empresa no mês de **setembro**, comparado com o mês anterior?

Questão 2

O que aconteceu com o TOTAL DE PESSOAS OCUPADAS na sua empresa no mês de **setembro**, comparado com o mês anterior?

Questão 3

O que o Sr.(a) acredita que ocorrerá com o FATURAMENTO TOTAL mensal de sua empresa nos próximos três meses (**out/nov/dez**), comparado com os últimos 3 meses?

Questão 4

O que o Sr.(a) acredita que ocorrerá com o TOTAL DE PESSOAS OCUPADAS de sua empresa nos próximos três meses (**out/nov/dez**), comparado com o nível atual (**setembro**)?

Variáveis

Matriz de Resultados

<u>Questão 1</u> % aumento % igualdade % diminuição	Indicador de Situação Atual (ISA) 0-200	Indicador de Confiança das MPE brasileiras (ICMPE) 0-200
<u>Questão 2</u> % aumento % igualdade % diminuição		
<u>Questão 3</u> % aumento % igualdade % diminuição	Indicador de Situação Esperada (ISE) 0-200	
<u>Questão 4</u> % aumento % igualdade % diminuição		



$$\text{Indicador} = 100 + (\% \text{ aumento} - \% \text{ diminuição})$$

Variáveis

Indicador de Situação Atual (ISA)

Expressa o nível de atividade atual

- > 100 (expansão da atividade no último mês)
- = 100 (estabilidade no último mês)
- < 100 (retração da atividade no último mês)

Indicador de Situação Esperada (ISE)

Expressa o nível de atividade esperada (nos próximos 3 meses)

- > 100 (expansão da atividade esperada nos próximos 3 meses)
- = 100 (estabilidade esperada esperada nos próximos 3 meses)
- < 100 (retração da atividade esperada nos próximos 3 meses)

Índice de Confiança das MPE (ICMPE)

Expressa a tendência do nível de atividade, levando em conta o presente e o futuro

- > 100 "tendência" de expansão da atividade
- = 100 "tendência" de estabilidade da atividade
- < 100 "tendência" de retração da atividade

$$\text{ICMPE} = (\text{ISA} + \text{ISE}) / 2$$

Faturamento Mensal (no mês de set/12)

Faturamento (Setembro/12)

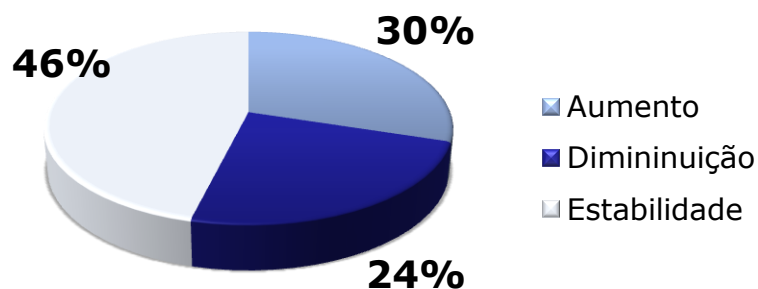

Evolução Recente

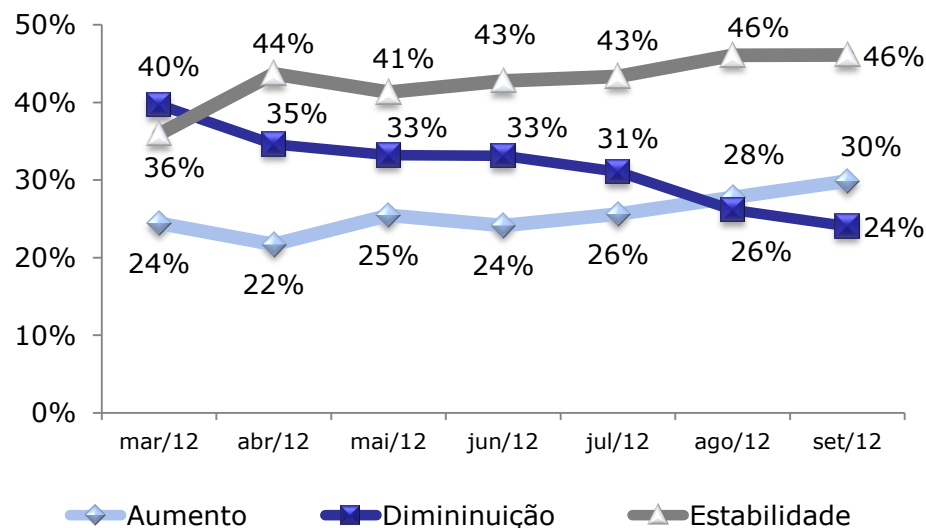

Em set/12, 30% das empresas registraram “aumento” de faturamento no mês (comparado com o mês anterior), 24% registraram “diminuição” e 46% registraram “estabilidade”.

Set/12 foi o segundo mês consecutivo em que a proporção de empresas com “aumento” superou a proporção de empresas com “diminuição” de faturamento.

Faturamento Mensal (no mês de set/12)

Setor

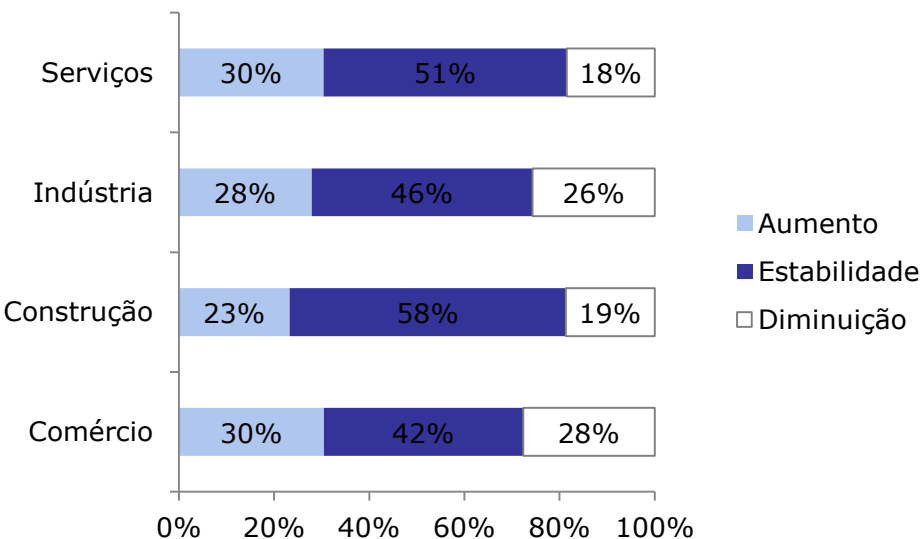

Porte

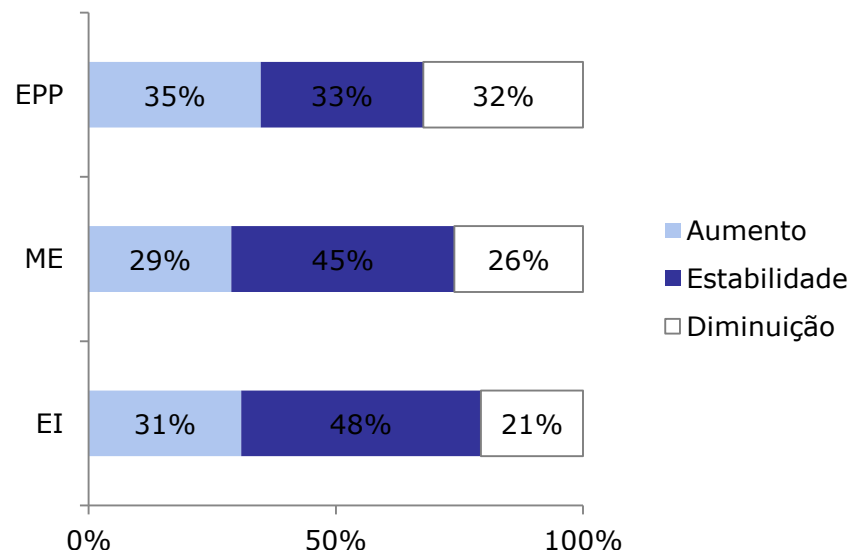

No mês de setembro, o setor de serviços e as EPP apresentaram o melhor desempenho relativo.

Faturamento Mensal (no mês de set/12)

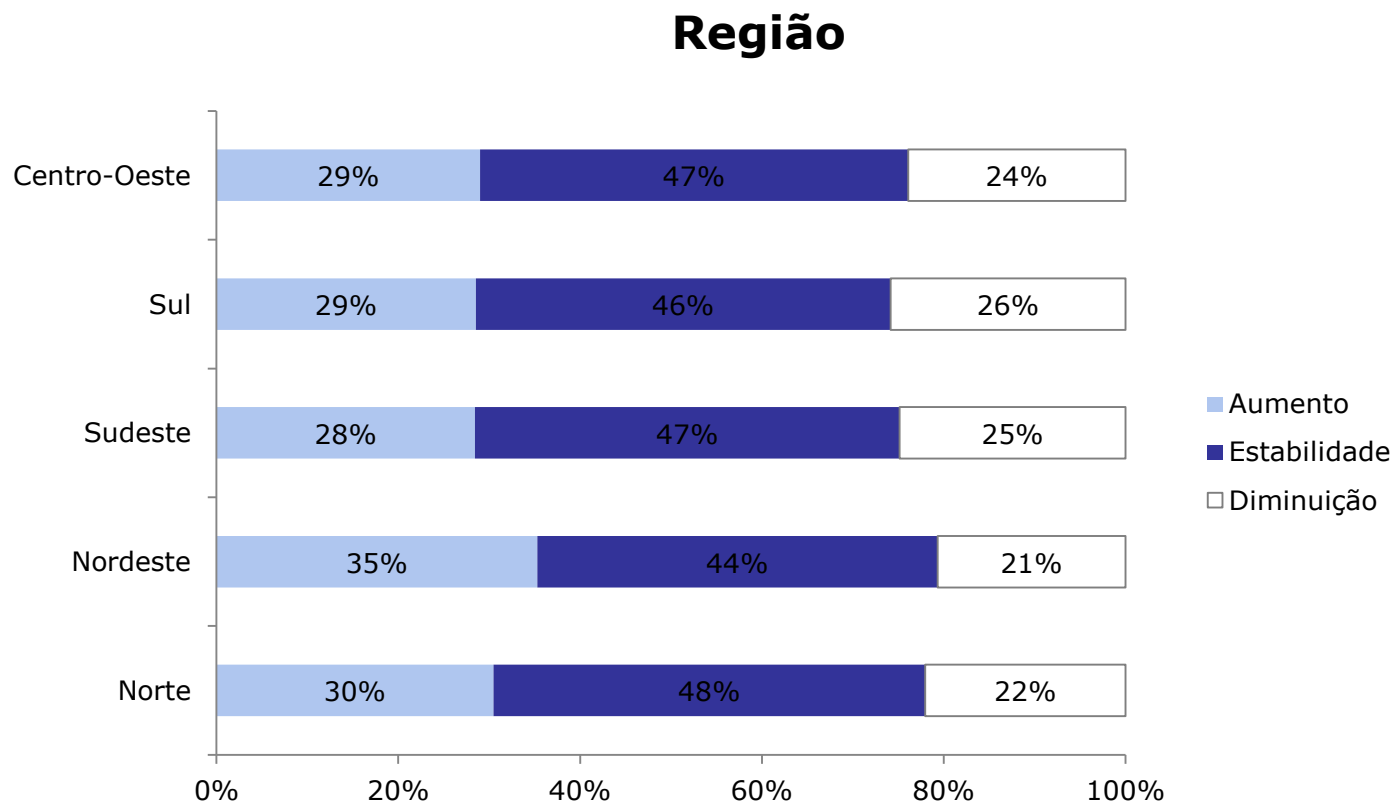

Por regiões, o Nordeste apresentou o melhor desempenho relativo.

Faturamento Mensal (no mês de set/12)

Estados

Estados	Aumento	Estabilidade	Diminuição
Acre	30%	47%	24%
Alagoas	39%	39%	22%
Amapá	28%	46%	26%
Amazonas	31%	48%	21%
Bahia	35%	47%	19%
Ceará	36%	42%	23%
Distrito Federal	26%	45%	29%
Espírito Santo	27%	44%	28%
Goiás	28%	48%	25%
Maranhão	37%	43%	21%
Mato Grosso	35%	48%	17%
Mato Grosso do Sul	29%	46%	25%
Minas Gerais	26%	48%	26%
Pará	32%	49%	19%

Estados	Aumento	Estabilidade	Diminuição
Paraíba	31%	47%	22%
Paraná	25%	45%	30%
Pernambuco	33%	45%	22%
Piauí	41%	44%	15%
Rio de Janeiro	29%	51%	21%
Rio Grande do Norte	42%	36%	22%
Rio Grande do Sul	28%	48%	24%
Rondônia	26%	49%	25%
Roraima	31%	46%	22%
Santa Catarina	34%	43%	23%
São Paulo	29%	45%	25%
Sergipe	32%	47%	21%
Tocantins	31%	43%	26%

Expectativa de Faturamento (out/nov/dez/12)

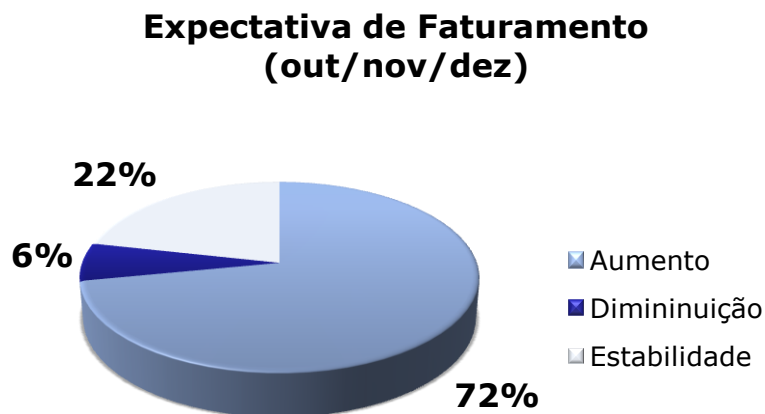

Evolução Recente

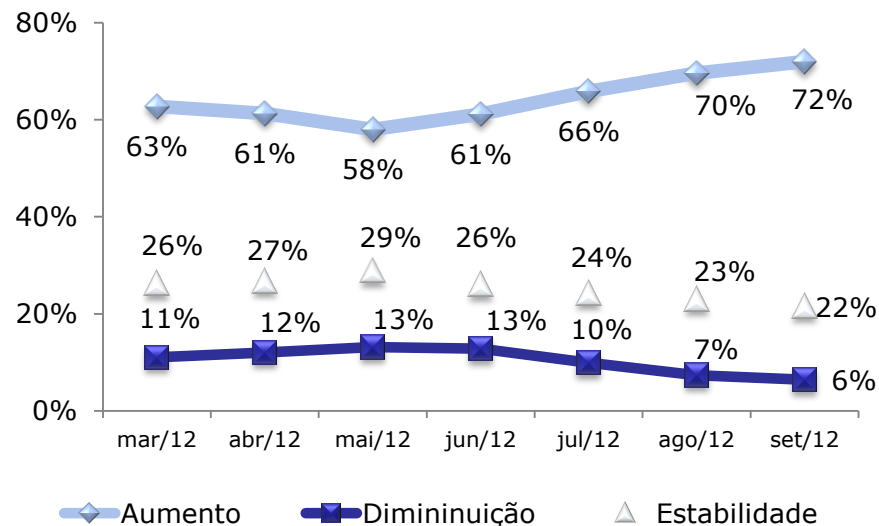

Cerca de 72% das empresas afirmaram que esperam “aumento” de faturamento no período de out/nov/dez (comparado com o trimestre anterior), 22% esperam “estabilidade” e 6% esperam “diminuição”.

Expectativa de Faturamento (out/nov/dez/12)

Setor

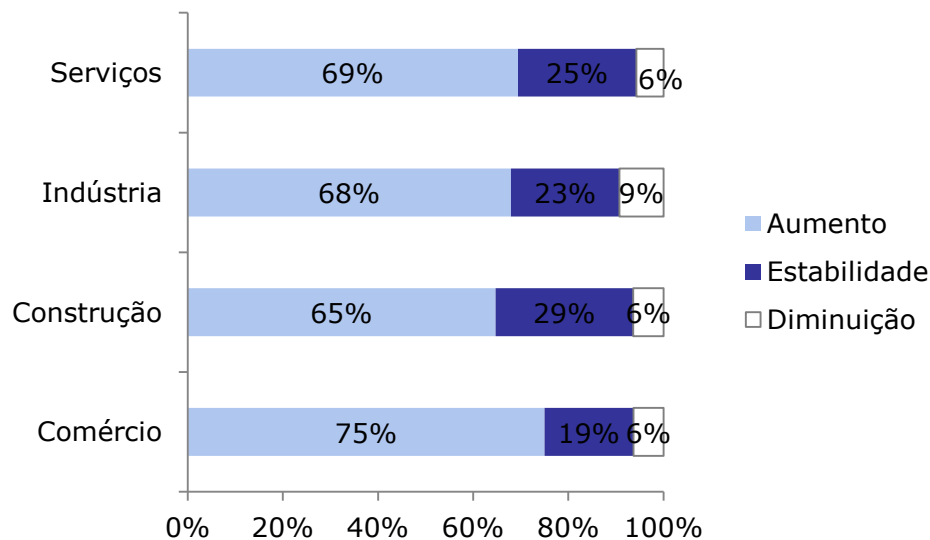

Porte

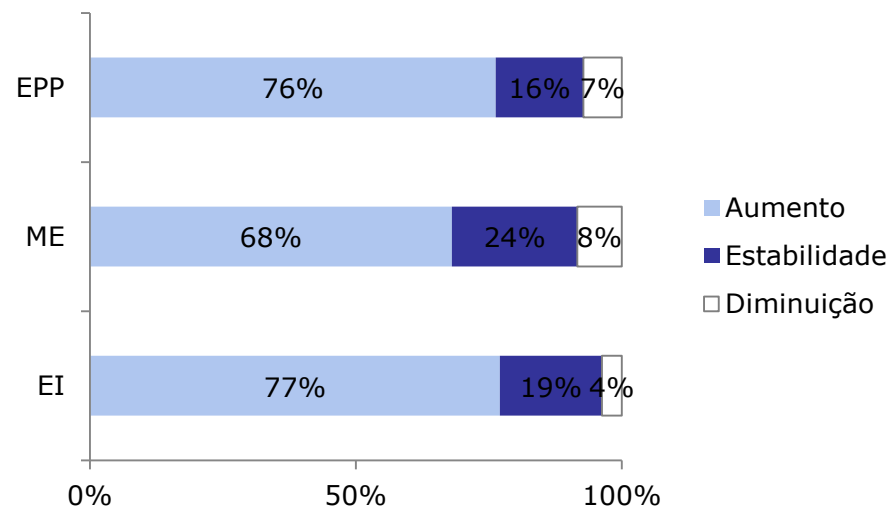

A expectativa de "aumento" de faturamento foi mais forte nas empresas do comércio e nos MEI.

Expectativa de Faturamento (out/nov/dez/12)

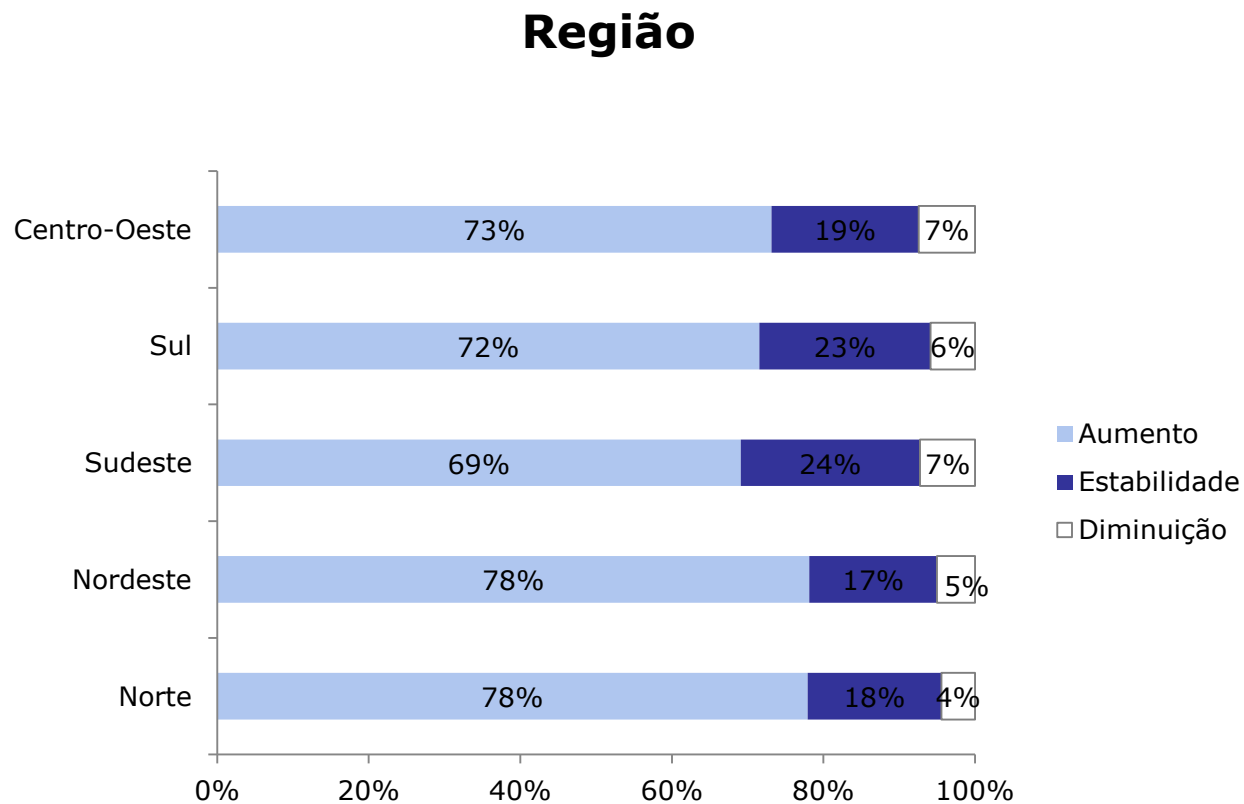

O Nordeste e o Norte são as regiões com maior proporção de empresas com expectativa de “aumento” do faturamento nos próximos 3 meses.

Expectativa de Faturamento (out/nov/dez/12)

Estados

Estados	Aumento	Estabilidade	Diminuição
Acre	74%	18%	7%
Alagoas	77%	17%	6%
Amapá	75%	21%	4%
Amazonas	81%	15%	4%
Bahia	77%	17%	6%
Ceará	79%	17%	3%
Distrito Federal	76%	16%	8%
Espírito Santo	73%	23%	3%
Goiás	72%	21%	7%
Maranhão	79%	16%	4%
Mato Grosso	71%	22%	7%
Mato Grosso do Sul	75%	17%	9%
Minas Gerais	70%	21%	10%
Pará	80%	17%	3%

Estados	Aumento	Estabilidade	Diminuição
Paraíba	78%	20%	2%
Paraná	74%	19%	7%
Pernambuco	81%	13%	6%
Piauí	75%	22%	3%
Rio de Janeiro	67%	24%	9%
Rio Grande do Norte	75%	19%	6%
Rio Grande do Sul	72%	22%	6%
Rondônia	71%	23%	6%
Roraima	85%	11%	4%
Santa Catarina	68%	29%	4%
São Paulo	69%	25%	6%
Sergipe	78%	18%	5%
Tocantins	76%	18%	6%

Pessoal Ocupado (no mês de set/12)

Pessoal Ocupado (Setembro/12)

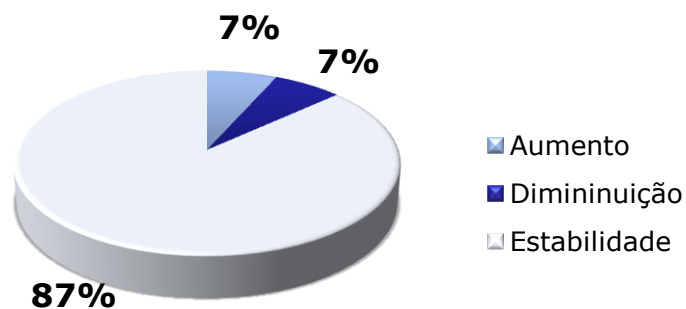

Evolução Recente

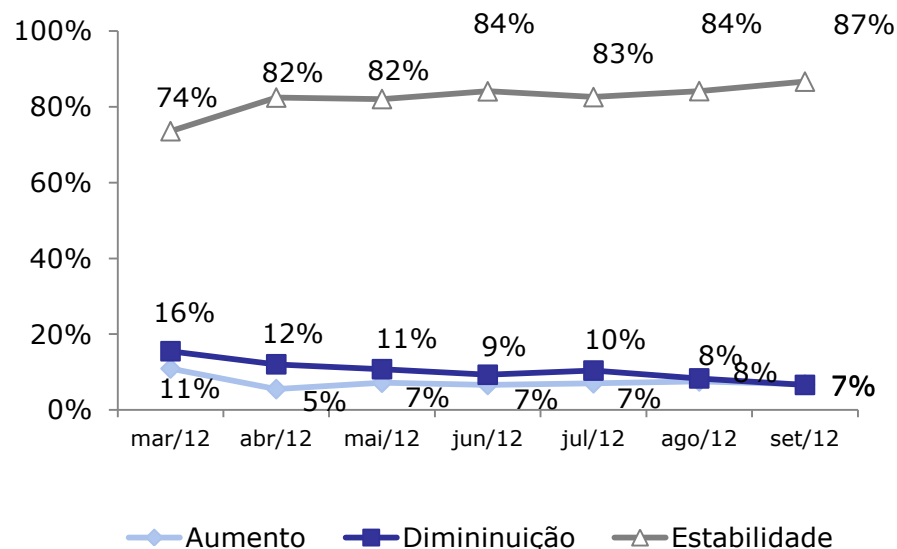

Em set/12, cerca de 7% das empresas registraram “aumento” de Pessoal Ocupado no mês (comparado com o mês anterior), 7% registraram “diminuição” e 87% registraram “estabilidade”.

Pessoal Ocupado (no mês de set/12)

Setor

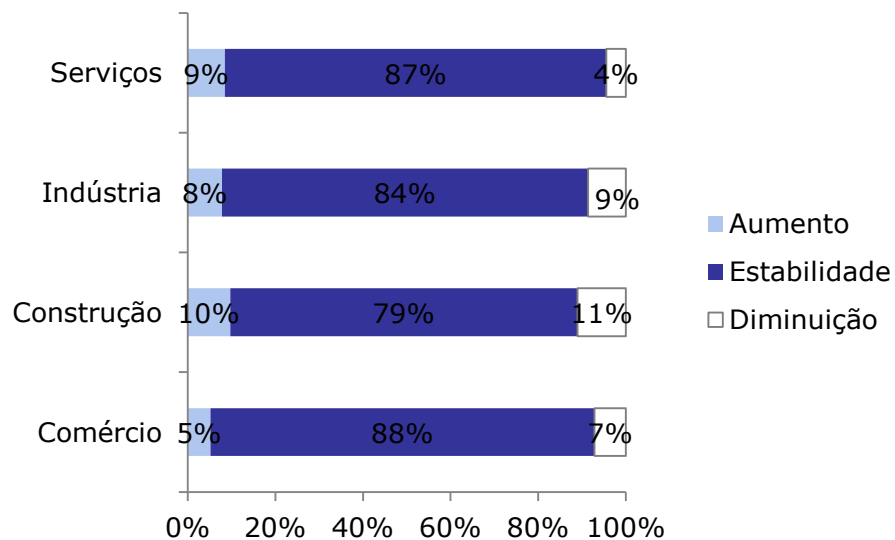

Porte

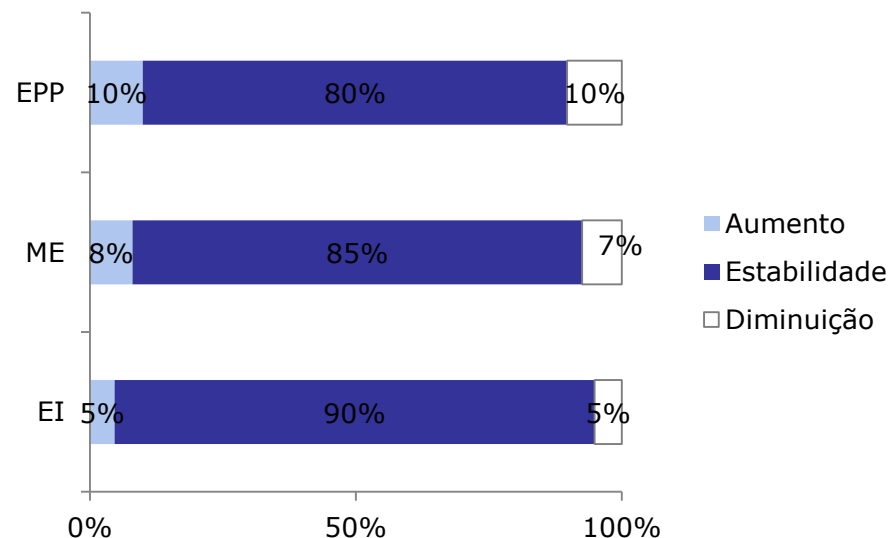

Em set/12, no nível nacional, em termos de Pessoal Ocupado, não houve diferenças expressivas entre os grandes setores, portes e regiões monitoradas.

Pessoal Ocupado (no mês de set/12)

Região

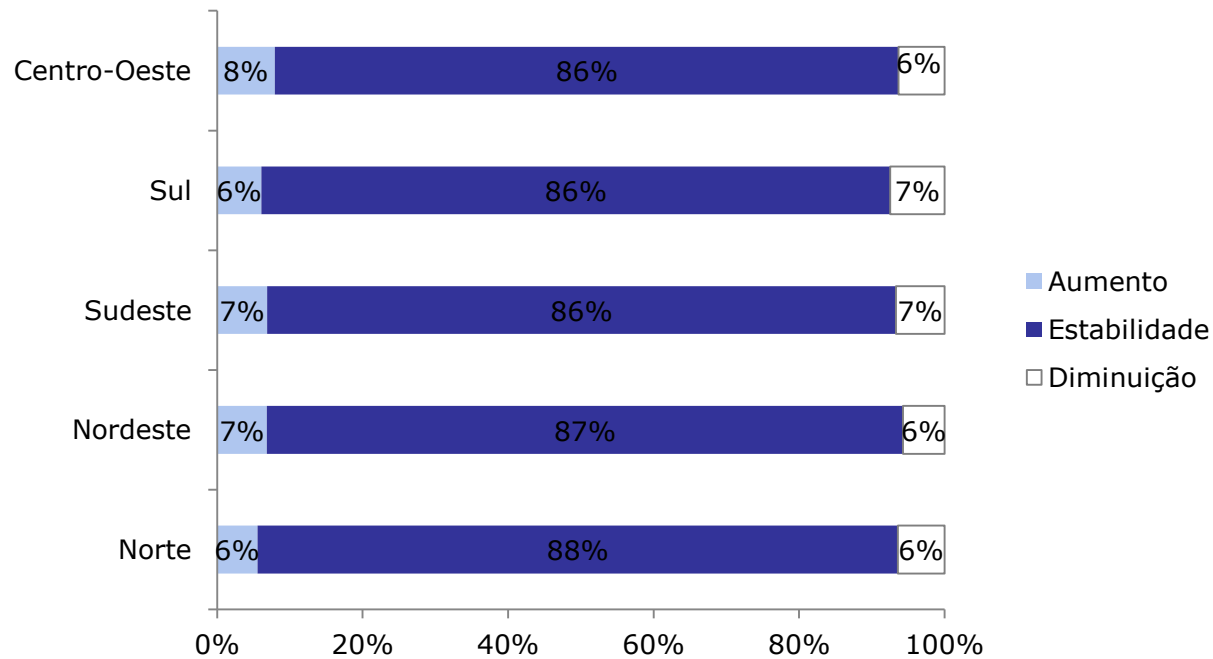

Pessoal Ocupado (no mês de set/12)

Estados

Estados	Aumento	Estabilidade	Diminuição
Acre	6%	88%	6%
Alagoas	7%	87%	6%
Amapá	6%	87%	7%
Amazonas	5%	90%	5%
Bahia	8%	88%	4%
Ceará	7%	88%	5%
Distrito Federal	9%	86%	5%
Espírito Santo	7%	86%	7%
Goiás	7%	86%	7%
Maranhão	3%	88%	9%
Mato Grosso	8%	86%	7%
Mato Grosso do Sul	10%	85%	5%
Minas Gerais	7%	88%	5%
Pará	5%	87%	7%

Estados	Aumento	Estabilidade	Diminuição
Paraíba	6%	88%	6%
Paraná	4%	85%	11%
Pernambuco	6%	88%	6%
Piauí	8%	84%	8%
Rio de Janeiro	6%	85%	9%
Rio Grande do Norte	6%	85%	8%
Rio Grande do Sul	8%	87%	6%
Rondônia	7%	85%	7%
Roraima	7%	85%	9%
Santa Catarina	6%	88%	6%
São Paulo	7%	86%	7%
Sergipe	10%	85%	5%
Tocantins	5%	91%	5%

Expectativa de Pessoal Ocupado

(out/nov/dez/12)

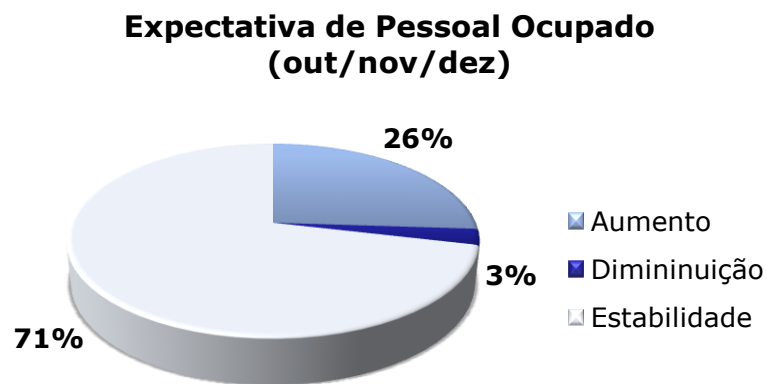

Evolução Recente

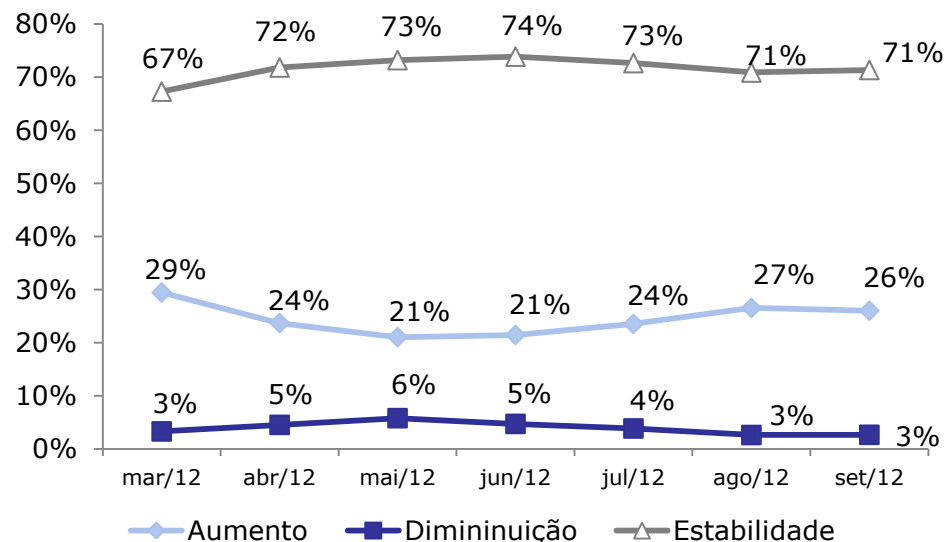

Cerca de 26% das empresas afirmaram que esperam “aumento” de Pessoal Ocupado no período out/nov/dez (comparado com trimestre anterior), 71% esperam “estabilidade” e 3% esperam “diminuição”.

Expectativa de Pessoal Ocupado

(out/nov/dez/12)

Setor

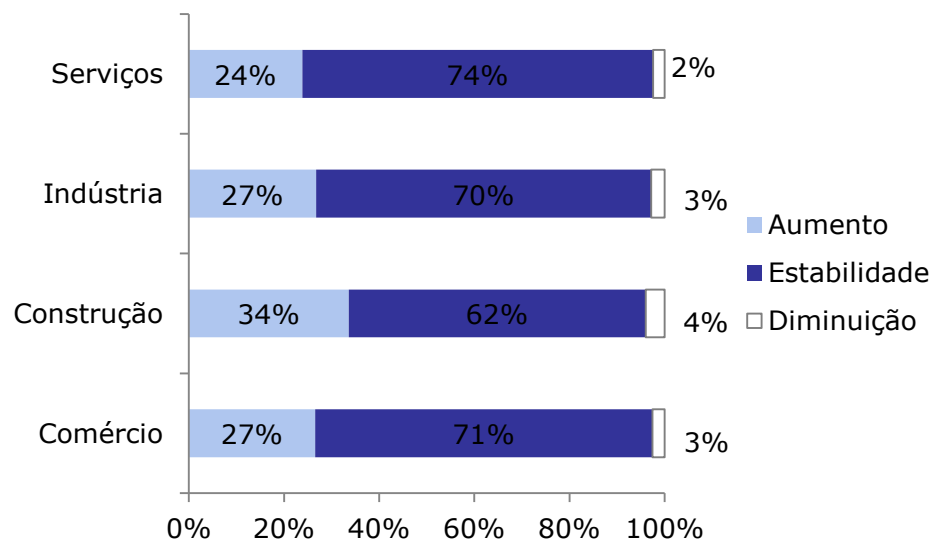

Porte

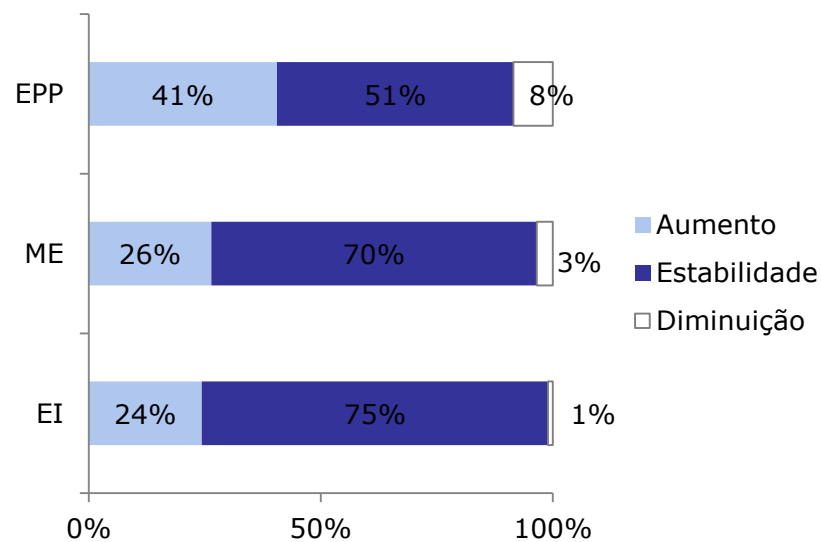

A expectativa de "aumento" de Pessoal Ocupado no período out/nov/dez foi mais forte nas empresas da construção, nas EPP e no Nordeste.

Expectativa de Pessoal Ocupado

(out/nov/dez/12)

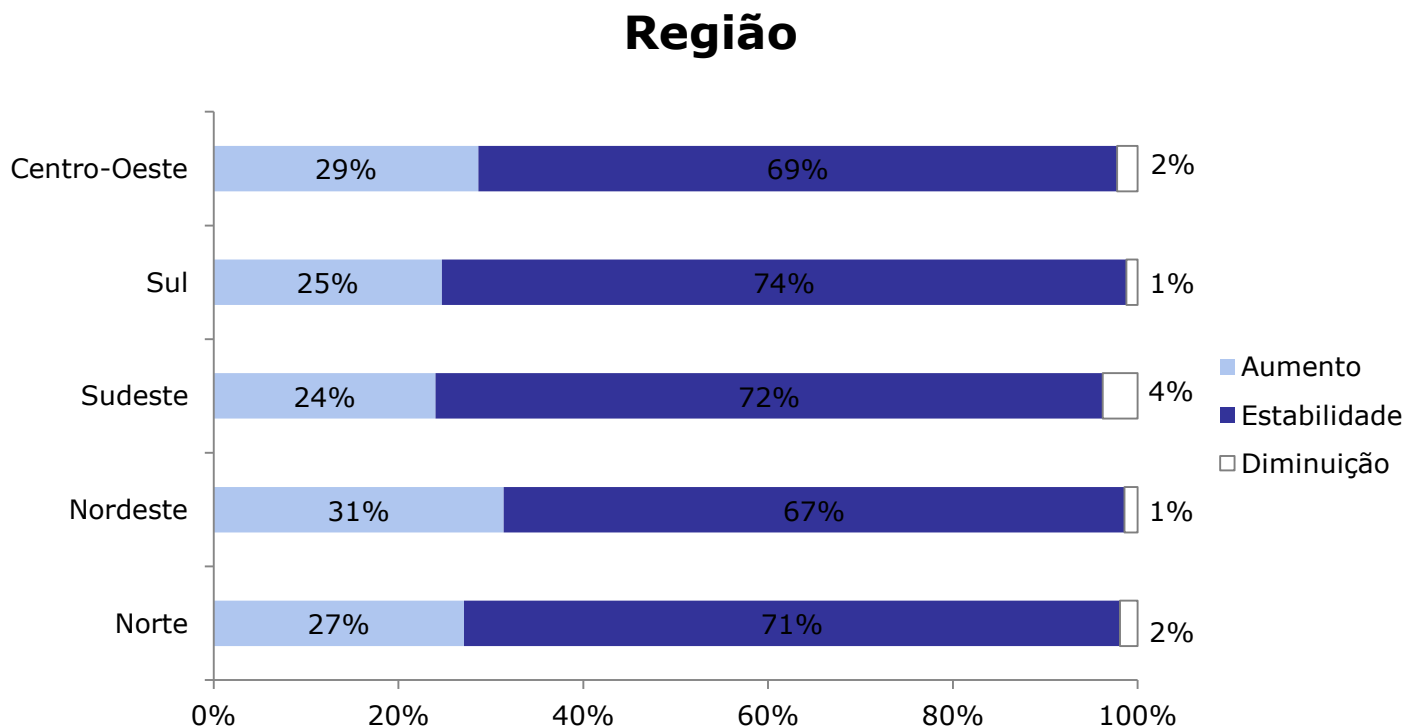

Expectativa de Pessoal Ocupado

(out/nov/dez/12)

Estados

Estados	Aumento	Estabilidade	Diminuição
Acre	29%	69%	3%
Alagoas	22%	76%	2%
Amapá	31%	68%	1%
Amazonas	33%	65%	2%
Bahia	28%	70%	2%
Ceará	39%	60%	1%
Distrito Federal	29%	69%	2%
Espírito Santo	32%	64%	4%
Goiás	30%	67%	2%
Maranhão	35%	63%	2%
Mato Grosso	20%	79%	1%
Mato Grosso do Sul	36%	60%	4%
Minas Gerais	22%	72%	5%
Pará	23%	76%	2%

Estados	Aumento	Estabilidade	Diminuição
Paraíba	31%	68%	1%
Paraná	22%	76%	1%
Pernambuco	34%	66%	0%
Piauí	28%	72%	0%
Rio de Janeiro	27%	69%	3%
Rio Grande do Norte	31%	68%	1%
Rio Grande do Sul	27%	72%	1%
Rondônia	33%	64%	3%
Roraima	28%	71%	1%
Santa Catarina	24%	75%	2%
São Paulo	23%	74%	3%
Sergipe	32%	67%	2%
Tocantins	21%	78%	2%

Indicador de Situação Atual (ISA) no mês

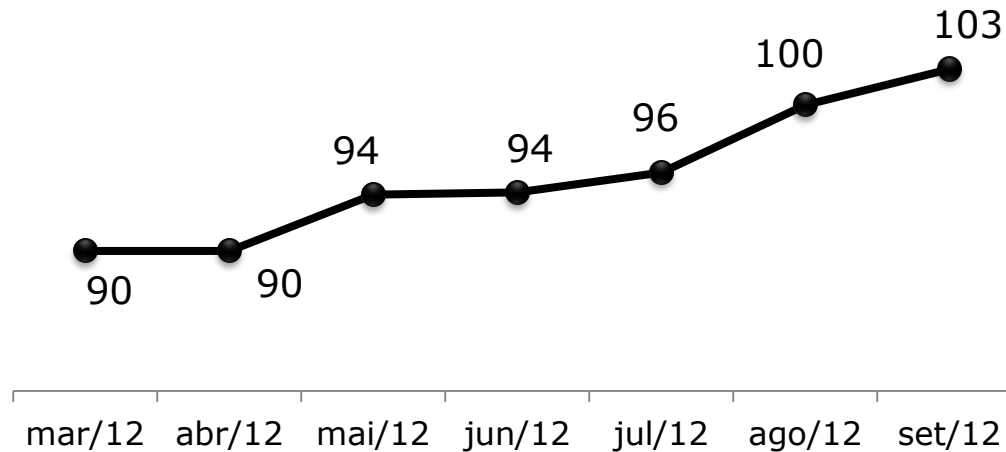

O Indicador de Situação Atual (ISA) vem registrando melhora a cada mês. Saiu do índice 90 em mar/12 para 103 em set/12.

Indicador de Situação Atual (ISA) no mês

Setor

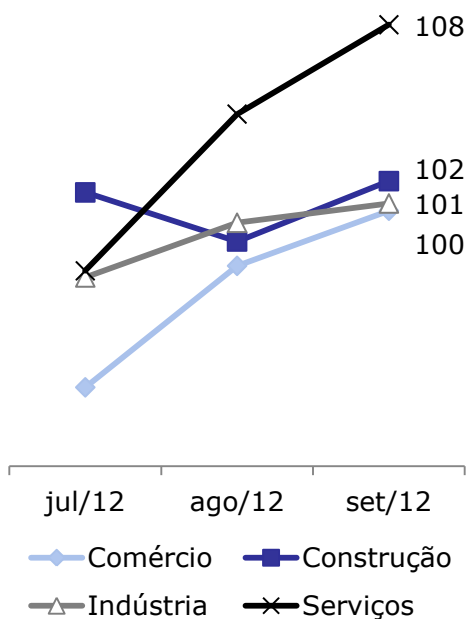

Porte

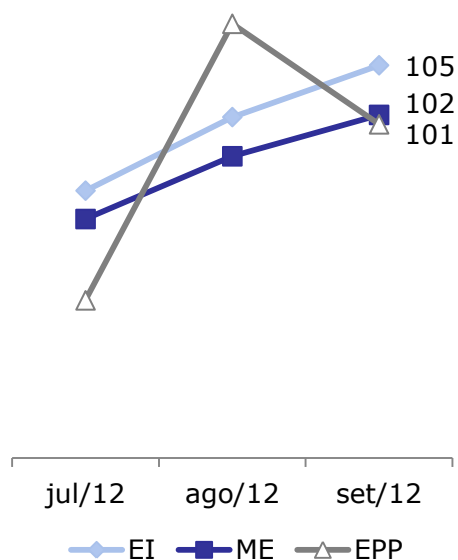

Região

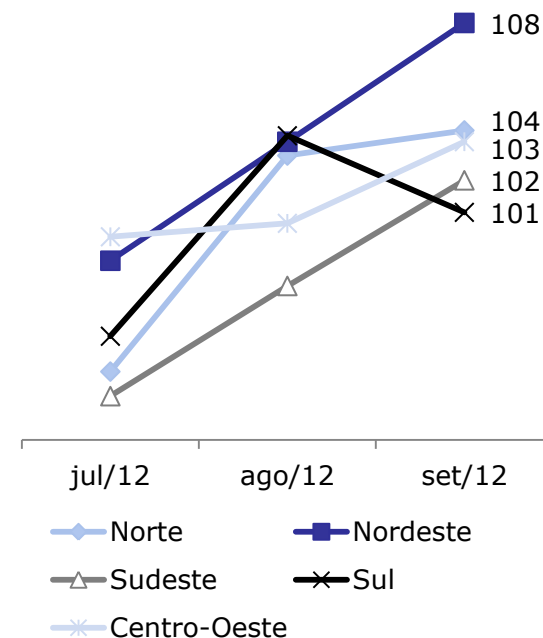

Em set/12, o ISA foi maior nos serviços, no MEI e no Nordeste.

Indicador de Situação Atual (ISA) no mês

Estados

Estados	jul/12	ago/12	set/12
Acre	107	104	103
Alagoas	94	107	109
Amapá	101	103	100
Amazonas	93	105	105
Bahia	98	103	110
Ceará	105	107	107
Distrito Federal	94	96	101
Espírito Santo	98	102	99
Goiás	95	100	101
Maranhão	102	107	105
Mato Grosso	110	106	110
Mato Grosso do Sul	106	99	104
Minas Gerais	87	94	101
Pará	89	102	105

Estados	jul/12	ago/12	set/12
Paraíba	99	108	104
Paraná	102	100	94
Pernambuco	96	99	105
Piauí	99	102	113
Rio de Janeiro	92	99	102
Rio Grande do Norte	94	95	109
Rio Grande do Sul	91	104	103
Rondônia	103	105	101
Roraima	104	103	104
Santa Catarina	97	108	106
São Paulo	96	99	102
Sergipe	97	102	108
Tocantins	92	100	103

Indicador de Situação Esperada (ISE) – p/3 meses

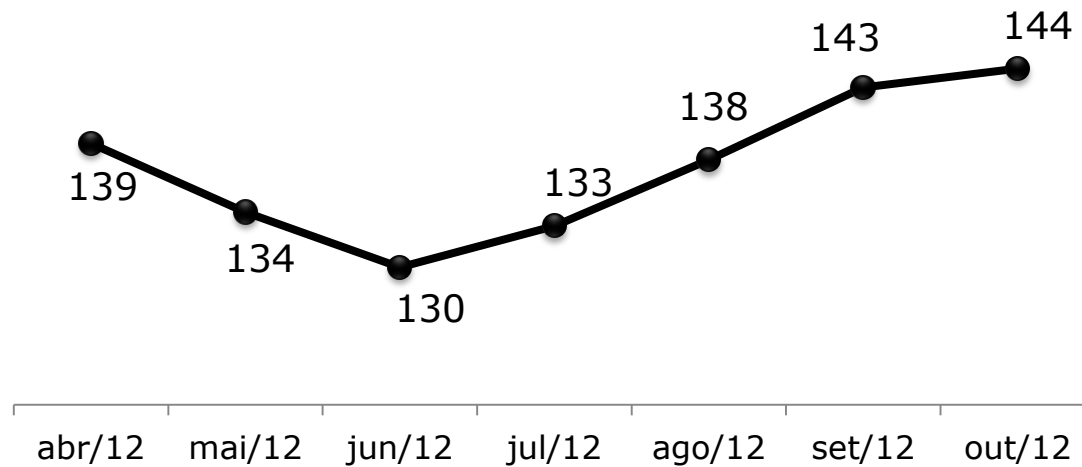

Entre abr/12 e jun/12 houve queda no Indicador de Situação Esperada (ISE). A partir de jul/12, o ISE passou a registrar melhora contínua, passando do nível 130 (jun/12) para 144 (out/12).

Indicador de Situação Esperada (ISE) – p/3 meses

Setor

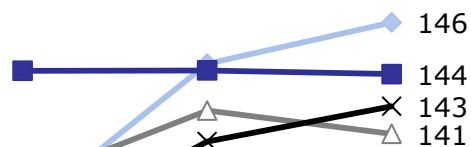

ago/12 set/12 out/12

Comércio Construção
Indústria Serviços

Porte

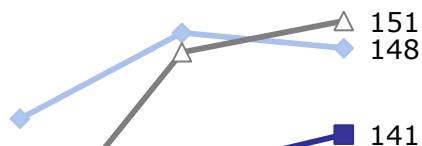

ago/12 set/12 out/12

EI ME EPP

Região

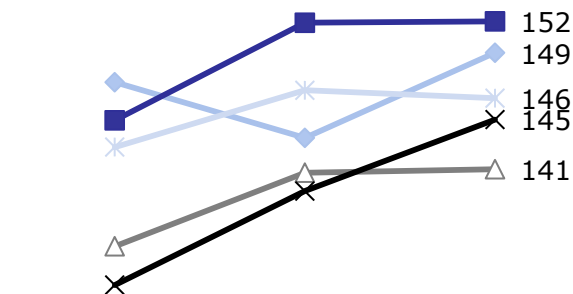

ago/12 set/12 out/12

Norte Nordeste
Sudeste Sul
Centro-Oeste

O ISE out/nov/dez foi maior no Comércio, nas EPP e no Nordeste.

Indicador de Situação Esperada (ISE) – p/3 meses

Estados

Estados	ago/12	set/12	out/12
Acre	144	149	147
Alagoas	147	151	145
Amapá	149	153	151
Amazonas	156	150	154
Bahia	138	149	149
Ceará	151	156	157
Distrito Federal	146	153	148
Espírito Santo	138	149	149
Goiás	139	142	146
Maranhão	152	151	154
Mato Grosso	146	147	142
Mato Grosso do Sul	141	150	149
Minas Gerais	132	139	139
Pará	150	140	148

Estados	ago/12	set/12	out/12
Paraíba	147	150	153
Paraná	134	142	144
Pernambuco	151	156	154
Piauí	142	150	150
Rio de Janeiro	138	148	141
Rio Grande do Norte	133	143	150
Rio Grande do Sul	131	139	146
Rondônia	142	141	148
Roraima	150	146	154
Santa Catarina	134	137	143
São Paulo	136	139	141
Sergipe	142	152	151
Tocantins	130	136	144

Indicador de Confiança das MPE no Brasil

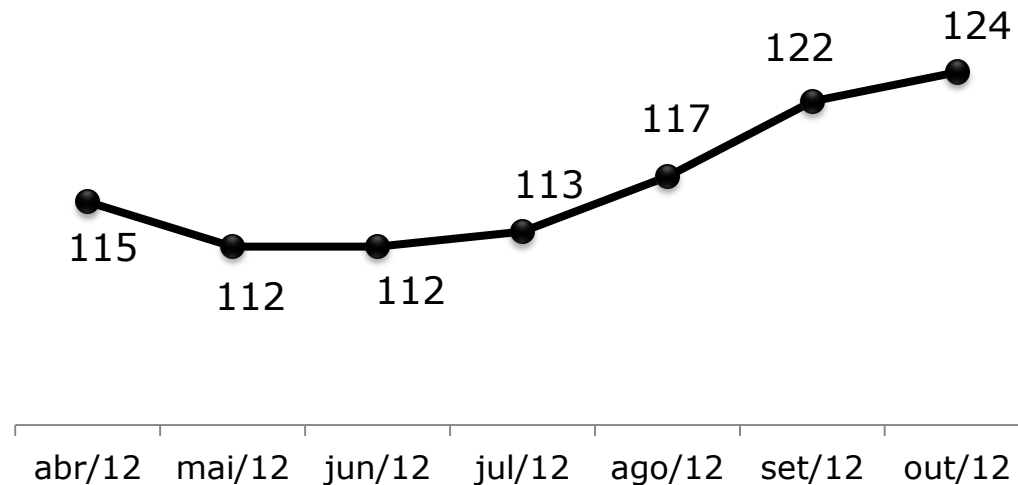

Entre abr/12 e mai/12 houve queda no Indicador de Confiança das MPE (ICMPE). Em jun/12 o ICMPE permaneceu constante (ICMPE= 112). A partir daí, o ICMPE passou a registrar melhora contínua, passando do nível 112 (jun/12) para o nível 124 (out/12).

Indicador de Confiança das MPE no Brasil

Setor

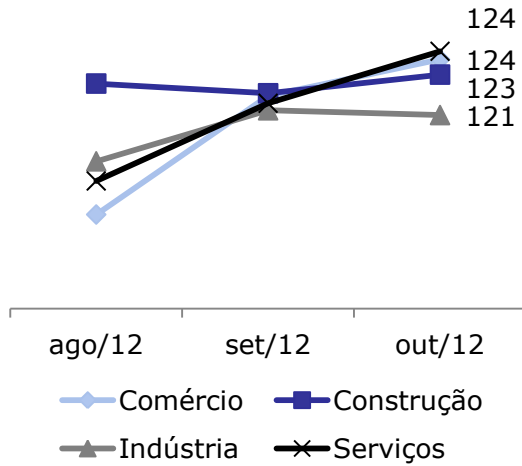

Porte

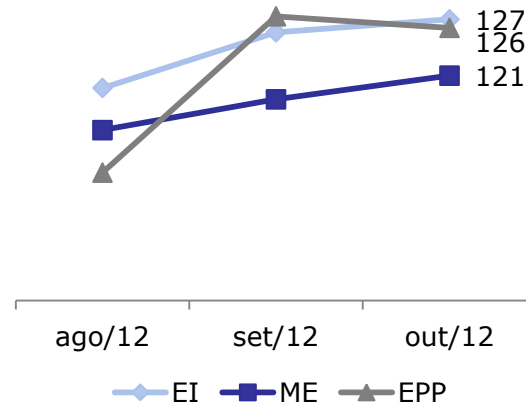

Região

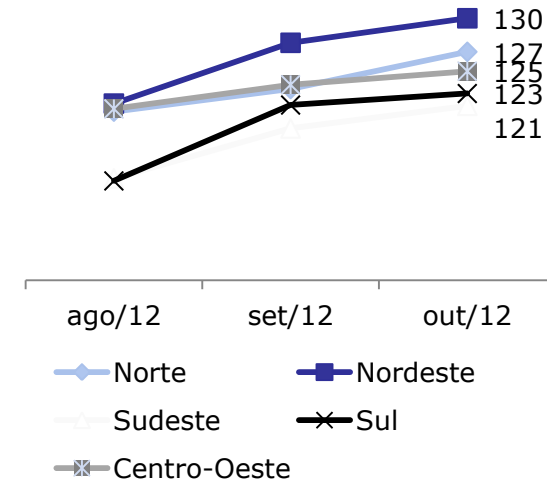

O ICMPE out/12 foi maior no Comércio, nos MEI e no Nordeste.

Indicador de Confiança das MPE no Brasil

Estados – Evolução Recente

Estados	ago/12	set/12	out/12
Acre	125	127	125
Alagoas	121	129	127
Amapá	125	128	126
Amazonas	124	128	130
Bahia	118	126	129
Ceará	128	131	132
Distrito Federal	120	125	124
Espírito Santo	118	126	124
Goiás	117	121	124
Maranhão	127	129	129
Mato Grosso	128	127	126
Mato Grosso do Sul	124	124	127
Minas Gerais	109	116	120
Pará	120	121	127

Estados	ago/12	set/12	out/12
Paraíba	123	129	129
Paraná	118	121	119
Pernambuco	124	128	129
Piauí	120	126	132
Rio de Janeiro	115	123	122
Rio Grande do Norte	114	119	129
Rio Grande do Sul	111	121	125
Rondônia	123	123	124
Roraima	127	124	129
Santa Catarina	115	122	124
São Paulo	116	119	122
Sergipe	120	127	130
Tocantins	111	118	123



INDICE DE CONFIANÇA DAS MICRO E PEQUENAS EMPRESAS (ICMPE) NO BRASIL

Informações sobre este documento:
Unidade de Gestão Estratégica Sebrae-NA
(61) 3348-7640
(61) 3348-7180

Outras informações sobre o Sebrae:

0800 570 0800