

LIDER ➔

SEBRAE

ADEX

Agência de Desenvolvimento do Extremo Sul da Bahia
Desenvolvimento ao extremo



É NOSSO, É DA GENTE!



SERVIÇO DE APOIO ÀS MICRO E PEQUENAS EMPRESAS DA BAHIA – SEBRAE BAHIA

Avenida Presidente Getúlio Vargas, nº3986
Centro - Teixeira de Freitas - Bahia
CEP: 45995-002 | (73) 3291-4333
www.ba.agenciasebrae.com.br



Presidente do Conselho Deliberativo Estadual

Humberto Miranda Oliveira

Diretor Superintendente

Jorge Khoury Hedaya

Diretor Técnico

Franklin Santana Santos

Diretor Administrativo Financeiro

Vitor Cesar Ribeiro Lopes

UNIDADE DE AMBIENTE DE NEGÓCIO

Cecília Fonseca e Miranda – Gerente

Janaina Neves Silva – Coordenação de Políticas Públicas – CPP

Mauricio de Carvalho Simões – Coordenação de Desenvolvimento Territorial

Marco Antonio Dantas de Almeida – Coordenador Programa LIDER

UNIDADE REGIONAL EXTREMO SUL

Alex Silva de Brito – Gerente Regional

Francielle Goroni Lima Braga – Gerente Adjunta

Enivaldo Piloto Santos – Gestor do Programa LIDER

Joyce de Meirelles Tigre – Estagiária do Programa LIDER

CONSULTORES

Marcus Macedo e Roberto Maciel



Presidente

Cleide Ferreira

Vice-presidente

Maxsoely Brito

Secretária Executiva

Vanuza Neves Veira

DIRETORES

Jurídico - Fábio Brito

Comunicação - Geise Langa

Financeiro - Adriano Correia

COORDENADORES

Observatório de Inteligência

Climéria Paraguassu

Território empreendedor

Crislene Antunes

Hub de Inovação

Vilmar Junior

Campo 5.0

Anne Ferraz

CAPA, PROJETO GRÁFICO E DIAGRAMAÇÃO

Ualdo Dutra - Design Estratégico

ADEXA

Agência de Desenvolvimento do Extremo Sul da Bahia
Desenvolvimento ao extremo

Braços fortes



O Programa LÍDER - Liderança para Desenvolvimento Regional é uma iniciativa do Sebrae que nasceu para responder sobre a necessidade de uma atuação integrada entre as lideranças do poder público, entidades privadas e do terceiro setor para a promoção do desenvolvimento sustentável dos territórios brasileiros.

Além da integração das lideranças, sua proposta incentiva a conexão de recursos, instituições e ferramentas para pensar na promoção da economia, a inclusão produtiva, a melhoria do ambiente de negócio com iniciativas coletivas para promover a qualidade de vida e o bem-estar de todos.

As lideranças são mobilizadas, sensibilizadas, organizadas e qualificadas para construção e implementação de uma Agenda de Desenvolvimento Econômico para os territórios de que fazem parte.

O Sebrae, que também é uma importante instância de desenvolvimento para o país, atua na promoção da competitividade dos pequenos negócios e territórios brasileiros, em prol do fomento ao empreendedorismo, e enxerga no programa LÍDER uma estratégia relevante para pensar a economia associada às lideranças que representam o ecossistema do território de uma forma mais representativa e mais próxima da realidade.

Juntos, formamos uma rede de desenvolvimento protagonista que pode mudar a realidade dos municípios e territórios do Brasil!

É com alegria que parabenizamos a todos que participaram desse processo de construção da Agência de Desenvolvimento do Sul da Bahia, em especial desejamos sucesso para a Adex Agência de Desenvolvimento do Extremo Sul e torcemos para que essa instituição, somada às demais instituições do território seja uma divisora de águas para a região.

Conte com o Sebrae.



JORGE KHOURY

Superintendente do Sebrae Bahia

É nosso, é da gente!



Quando falamos em territórios, há sempre um afeto, um cheiro, memórias que nos remetem a pessoas, paisagens, cores e texturas. Sentimentos que nos concedem a nossa identidade, e, que nos fazem sentir em casa.

O amor à nossa terra se reflete de várias maneiras.

Uma forma importante está ligada ao modo como enxergamos o mundo, ao nosso compromisso com o lugar e pela responsabilidade que temos de fazer mais e melhor para a cidade, para as pessoas e para a região onde nascemos ou escolhemos para viver!

É nosso, é da gente! É um sentimento importante para selar a identidade deste grupo de líderes tão comprometidos com o futuro do Extremo Sul da Bahia.

Durante quase um ano estivemos comprometidos em pensar como transformar nossa região num lugar melhor para fazer negócios, gerar empregos, promover a inovação e a qualidade de vida para todos que aqui vivem. Este compromisso gerou a Agência de Desenvolvimento do Extremo Sul da Bahia (Adex).

Esta agência nasce, organizada por ações e sentimentos estruturados para criar conexões entre instituições, recursos e outras lideranças, a fim de garantir o desenvolvimento econômico e a inclusão produtiva para todos!

Portanto, a Adex não é uma instituição fechada em si mesma, mas estruturada para ser “da gente”, ser nossa, ser de todos que querem fazer do Extremo Sul da Bahia uma referência nacional.

Faça parte deste movimento e venha somar conosco neste momento tão especial!



Agência de Desenvolvimento do Extremo Sul da Bahia
Desenvolvimento ao extremo



Introdução

07



Quem Somos e o Processo de Trabalho

08



O Extremo Sul da Bahia

10



Estrutura Organizacional

20



Direcionadores Estratégicos

21



Detalhamento estratégico
dos Eixos da ADEX

22



Depoimentos

27



Anexos

33



Introdução

O Serviço Brasileiro de Apoio às Micro e Pequenas Empresas – SEBRAE no intuito de promover a competitividade e o desenvolvimento sustentável dos empreendimentos, mobilizar e apoiar as lideranças para a otimização dos recursos locais, elabora me-

todologias e programas que objetivam desenvolver os territórios brasileiros através do apoio aos pequenos negócios.

Além de estratégias setoriais, o SEBRAE atua em programas de fortalecimento de territórios por meio da capacitação de lideranças estratégicas e da articulação dos setores públicos e privados em prol do desenvolvimento de cidades e territórios.

Neste âmbito, contextualiza-se o Programa LÍDER Liderança para Desenvolvimento Regional.

É um projeto de mobilização, qualificação e integração de lideranças, que estimula o alinhamento no plano local e permite a convergência das políticas de fomento estaduais e nacionais, com ênfase na criação do ambiente favorável aos pequenos negócios para o desenvolvimento regional sustentável.

O Projeto nacional LÍDER foi concebido para mobilizar e apoiar as lideranças para a efetivação das vocações e otimização dos recursos locais, com ênfase nos pequenos negócios. Para promover a integração, a organização política e a qualificação das lideranças para a formulação, implantação e gestão, de forma empreendedora e participativa, das políticas de interesse público e regional, visando a promoção do desenvolvimento sustentável dos territórios brasileiros.

A metodologia do Líder encontra-se embasada em três etapas:

1. Fundação - Identificação do território e das lideranças;

2. Construção - Construção

coletiva da Agenda de Desenvolvimento do Território;

3. Aplicação - Implementação da Estratégia e institucionalização do Grupo;

Sua duração se dá em aproximadamente um ano e meio. Inicia-se com o processo de seleção do território e da escolha das lideranças. O processo de construção se dá por meio de oito encontros periódicos que visam construir relações de confiança entre as lideranças locais a fim de definir prioridades para uma Agenda de Desenvolvimento comum, que gere mais empreendedorismo e desenvolvimento econômico.

Em seguida, inicia-se a fase de implementação da Agenda, onde outras lideranças e instituições são convidadas a colaborar e a participar da estratégia.

Este documento tem o propósito de apresentar o programa, dar visibilidade a agenda e promover um processo de adesão de novos participantes deste movimento, hoje capitaneada pela **Agência de Desenvolvimento do Extremo Sul da Bahia (Adex).**

Esperamos contar com você neste momento tão importante para todos!

Quem somos e o processo de trabalho

Somos um grupo de profissionais de diferentes setores que atua em instituições do território, sejam elas públicas, privadas ou do terceiro setor.

Somos um grupo de aproximadamente 45 homens e mulheres que se dispuseram a dedicar aproximadamente 92 horas do nosso tempo para

aprender, discutir, ensinar e pensar alternativas para tornar nosso território cada dia melhor.

Todo esse trabalho iniciou-se no dia 08 de junho de 2022 e não tem data para terminar.

Passamos por diferentes discussões e aprendemos e vivenciamos diferentes temas em oito encontros devidamente estruturados pela Metodologia do Programa. Iniciamos nossa trajetória aprendendo um pouco mais sobre nós e, nesse primeiro contato, iniciamos o processo

de identificação e formação de grupo.

Falamos sobre mudança e da importância de guiarmos nosso território rumo à inovação, seguindo tendências mais arrojadas e mais próximas do mundo atual. Discutimos sobre liderança, exercemos a liderança e percebemos o quanto somos fortes juntos.

Aprendemos sobre desenvolvimento econômico com especialistas e discutimos rumos a partir de matrizes históricas e econômicas relevantes



para o território. Entendemos o quanto somos ricos, mas o quanto ainda nos falta aprender a conectar e convergir nossas riquezas.

Tratamos das nossas potencialidades, assumimos nossas fraquezas e definimos juntos a nossa visão de futuro.

A partir dessa visão, definimos nosso foco de atuação, traçamos os caminhos mais relevantes e construímos um conjunto de ações para levar nosso território cada vez mais longe.

Nesta perspectiva, surge a **Agência de Desenvolvimento do Extremo Sul da Bahia (Adex)** com o propósito de fortalecer o processo institucional para tirar do papel a vontade de fazer nossa terra prosperar. Finalizando este ciclo, nossa proposta é ganhar novos sonhadores, que assim como nós irão somar competências e vontades para integrar nossa região rumo ao futuro.

Contamos com você nesse projeto!





Agência de Desenvolvimento do Extremo Sul da Bahia
Desenvolvimento ao extremo

Extremo sul da Bahia

O Extremo Sul da Bahia é marcado pelo acelerado crescimento e pela rápida expansão de negócios em seu território, o que abriu as portas para um fluxo maior de pessoas e, conseqüentemente, a expansão no cenário econômico.

Trata-se de uma pujante região, que cada vez mais ganha visibilidade em nível

nacional em função do agro-negócio, do comércio, do turismo e, principalmente, por ter seu crescimento econômico acima da média nacional. A região conta com mais 458 mil habitantes distribuídos em 13 municípios, que ocupam cerca de 18.356 km², ou seja, 3,9% da extensão territorial da Bahia.

Uma região cheia de oportunidades e belezas naturais incríveis!



EXTREMO SUL DA BAHIA

OS 13 MUNICÍPIOS DO PROGRAMA

Alcobaça, Caravelas, Ibirapuã, Itamaraju, Itanhém, Jucuruçu, Lajedão, Medeiros Neto, Mucuri, Nova Viçosa, Prado, Teixeira de Freitas, Vereda.

Nº de habitantes: 458.167

Área: 18.536 Km²

DADOS DE EMPRESAS ATUALIZAÇÃO ABRIL/2023

Empresas Ativas: **31.801**

Microempresas: **9.407**

Microempreendedor Individual: **19.934**

Empresas de Pequeno Porte: **1.318**

Média e Grandes Empresas: **1.142**

ATIVIDADE ECONÔMICA POR SETORES EM 2019

Agropecuária: **15,5%**

Indústria: **31,2%**

Comércio e Serviços: **53,3%**

Taxa de Habitantes/Empresa: **14,4**

Índice de Gini em 2010: **0,569**

PIB per capita em 2019: **R\$17.733,75**

Nº de Empregos formais

(jan-dez/2022): **3.515**



ADEX

Agência de Desenvolvimento do Extremo Sul da Bahia
Desenvolvimento ao extremo

Território de identidade **EXTREMO SUL DA BAHIA**

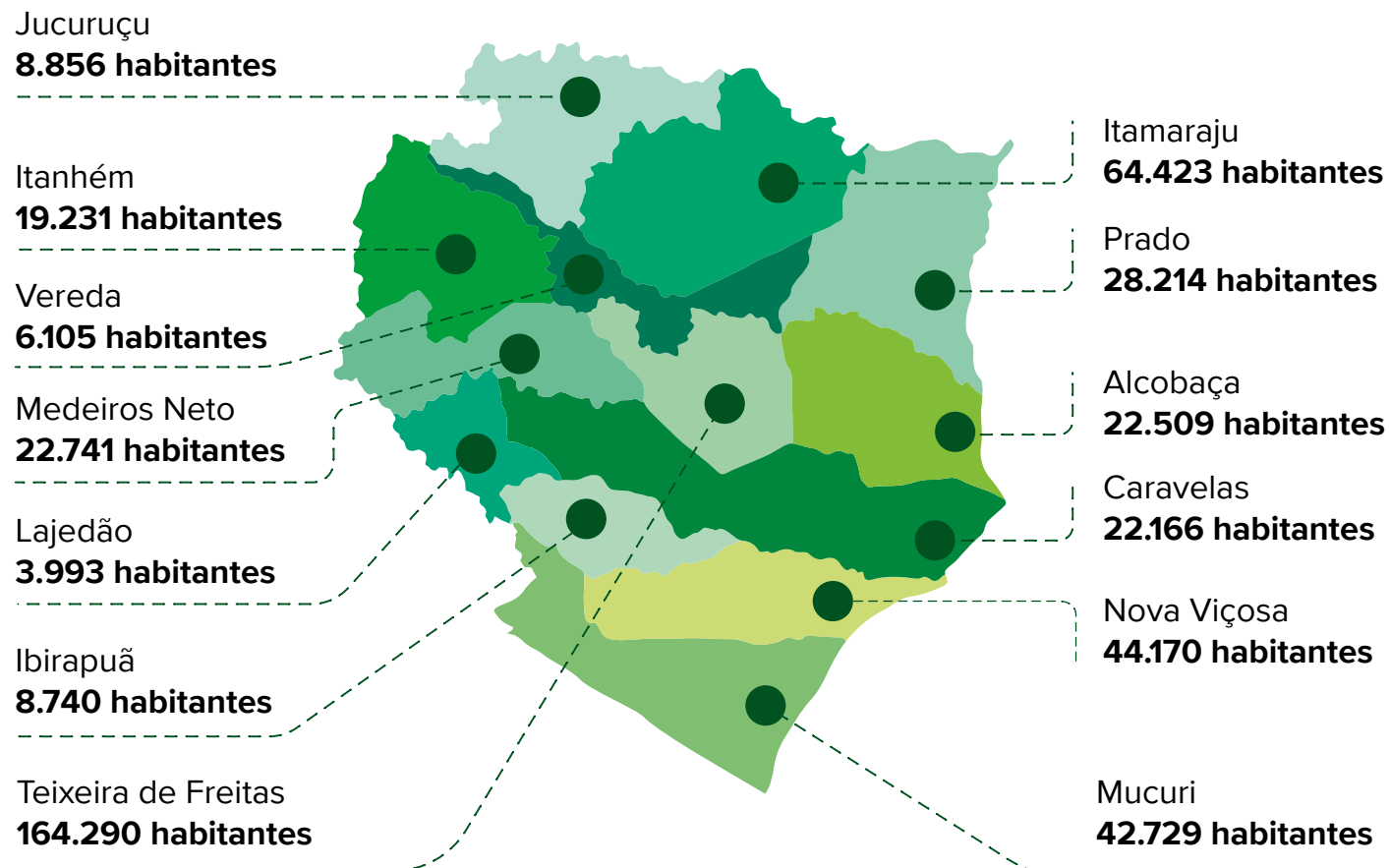

INFORMAÇÕES GERAIS



Fonte: Censo Demográfico (2010); IBGE (2020); TSE (2021); BRASIL (2021).

Território de identidade **EXTREMO SUL DA BAHIA**



PIB em 2019

8,0 Bilhões de reais

PIB per capita em 2019

R\$ 17.733,75

Evolução da participação do PIB no TI no PIB da Bahia

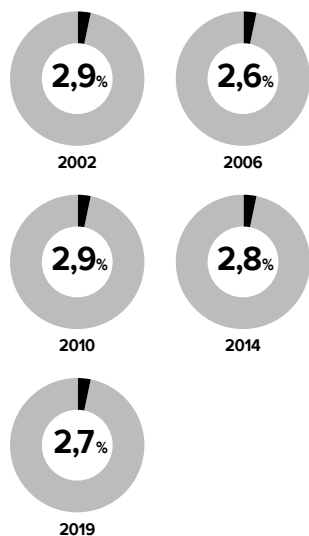

Participação dos municípios no PIB do TI Extremo Sul em 2019

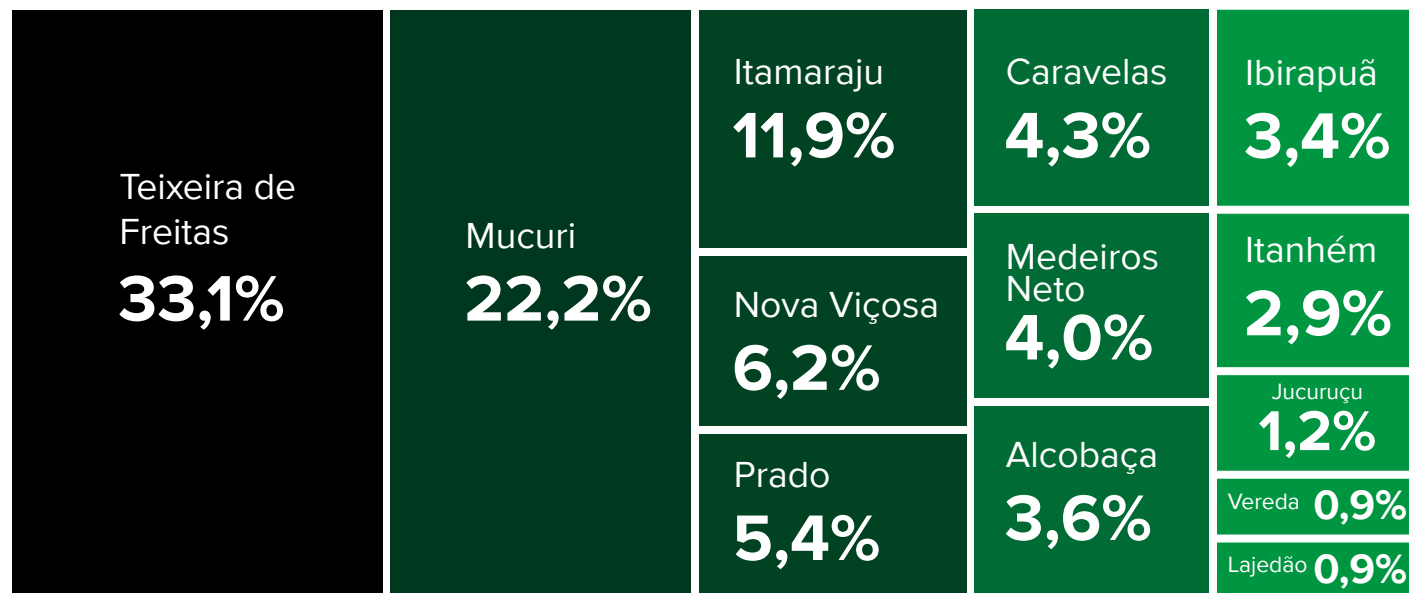

Distribuição da atividade econômica por setores

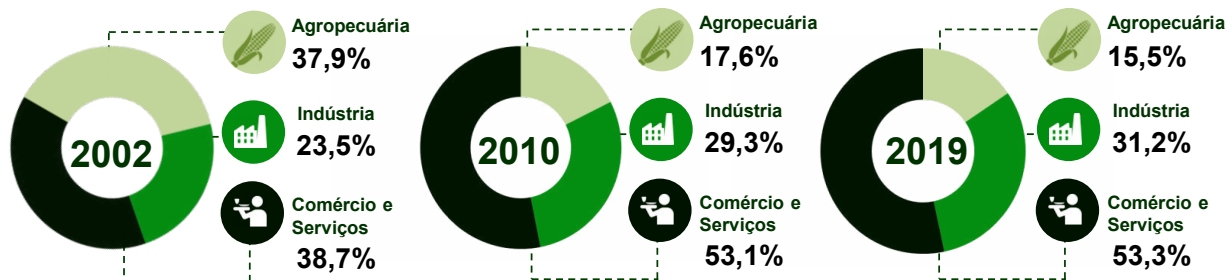

Fonte: IBGE (2021); SEI (2021).

Território de identidade EXTREMO SUL DA BAHIA

Produção Agropecuária

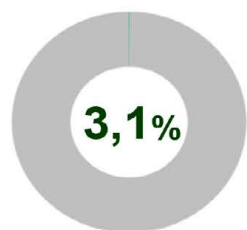

do valor de produção da Bahia em 2020



Principais produtos agrícolas do TI (em valor de produção em 2020)



- 69,2 mil toneladas
- 28,3% da produção da Bahia



- 2,4 milhões toneladas
- 43,8% da produção da Bahia



- 121,9 mil toneladas
- 33,1% da produção da Bahia

Silvicultura em 2020



5.264,1

Mil de metros cúbicos madeira em tora para papel e celulose

315,0

Milhões reais de madeira em tora para papel e celulose

Maiores rebanhos do TI e participação na Bahia em 2020

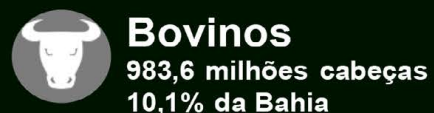

Fonte: IBGE (2021).

Território de identidade EXTREMO SUL DA BAHIA

Produção Industrial



Fonte: IBGE (2021).

Território de identidade EXTREMO SUL DA BAHIA

Saúde



Fonte: DataSUS / Brasil (2021); SSP-BA / Bahia (2021); Censo Escolar (2020).

Território de identidade EXTREMO SUL DA BAHIA

Segurança Pública



Taxa de Crimes Violentos Letais Intencionais (CVLI) por 100 mil habitantes

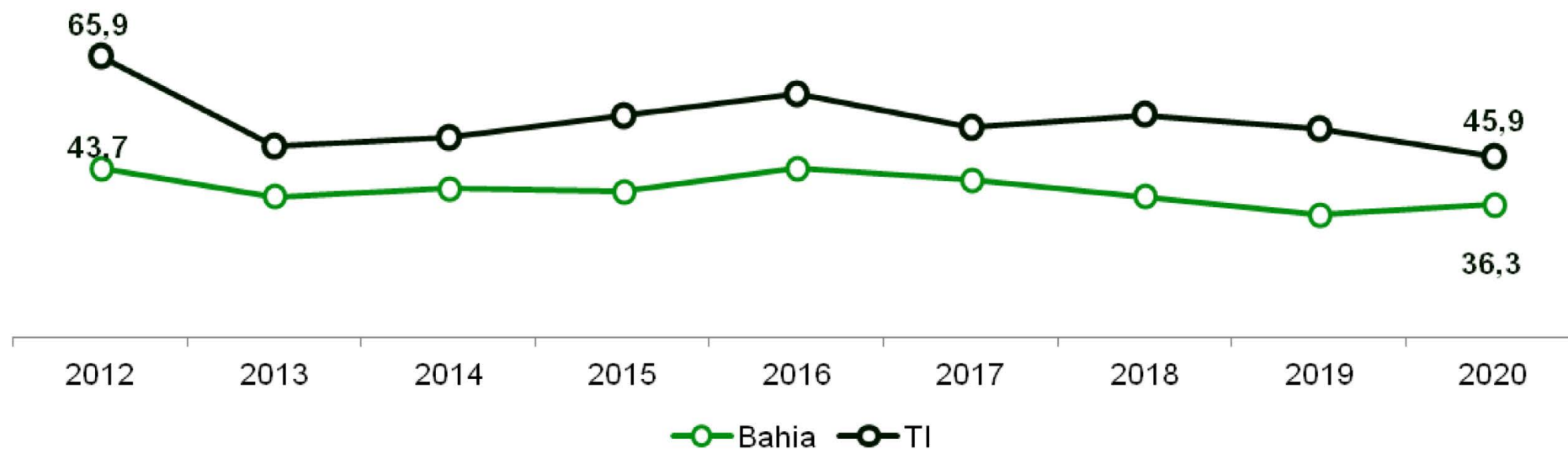

Feminicídios no TI



10

Vítimas em
2018

18

Vítimas em
2019

24

Vítimas em
2020

Roubos e furtos de veículos no TI



112

Veículos roubados
em 2020

177

Veículos furtados
em 2020

Fonte: DataSUS / Brasil (2021); SSP-BA / Bahia (2021); Censo Escolar (2020).

Território de identidade EXTREMO SUL DA BAHIA

Educação



Instituições de ensino e matrículas brutas em 2020

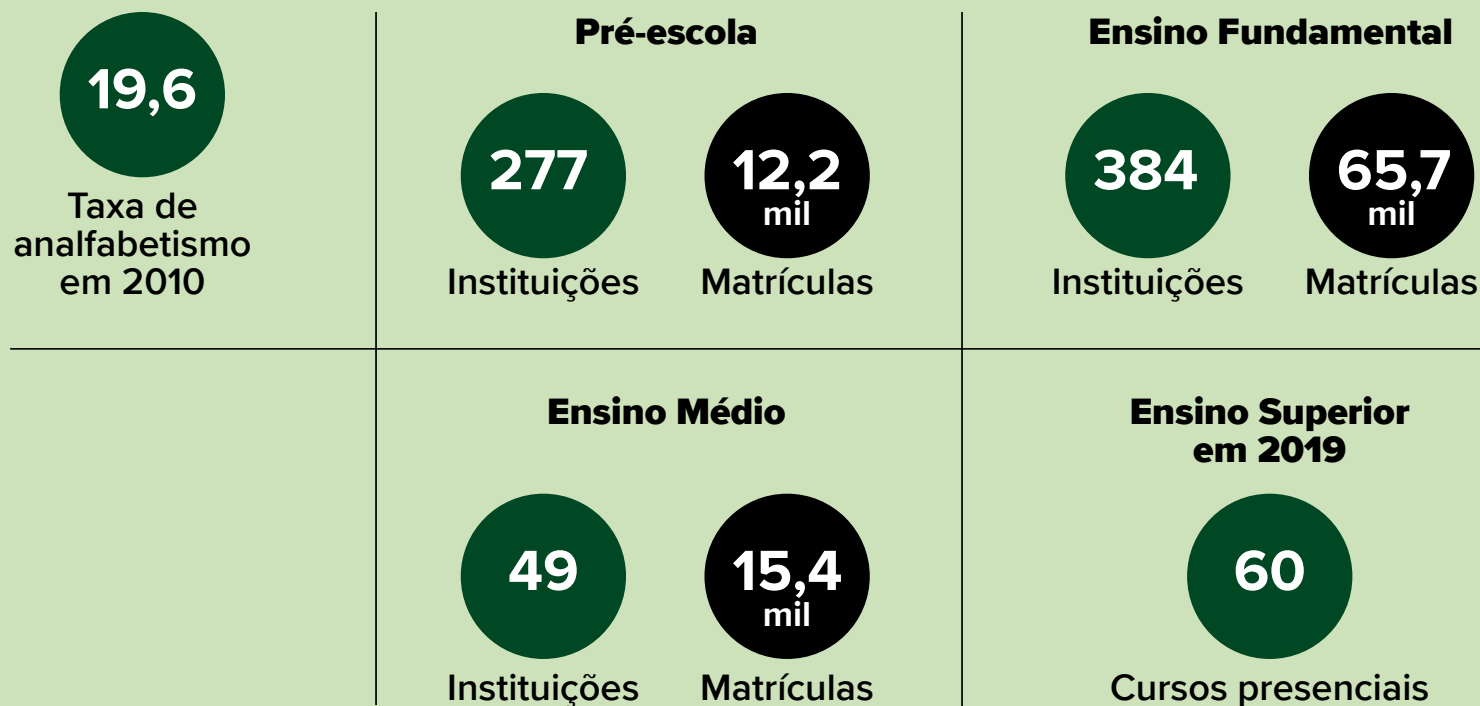

Fonte: DataSUS / Brasil (2021); SSP-BA / Bahia (2021); Censo Escolar (2020).



Agência de Desenvolvimento do Extremo Sul da Bahia
Desenvolvimento ao extremo

2023



A Adex é uma organização da sociedade civil, sem fins lucrativos, estruturada pela governança que participou do programa LÍDER Extremo Sul, que tem o objetivo de pensar, planejar e executar, projetos integrados para o desenvolvimento regional.

Através da Adex, pretende-se prospectar, elaborar e implantar projetos inovadores, delimitados por um ambiente de negócios favorável ao diálogo público-privado na promoção da inclusão social, no desenvolvimento sustentável e na difusão da inovação em suas diferentes vertentes.

A proposta é transformar a região em uma referência na inovação sustentável com geração de renda e qualidade de vida e inclusão produtiva.





Agência de Desenvolvimento do Extremo Sul da Bahia
Desenvolvimento ao extremo

Organograma de Governança LÍDER EXTREMO SUL DA BAHIA

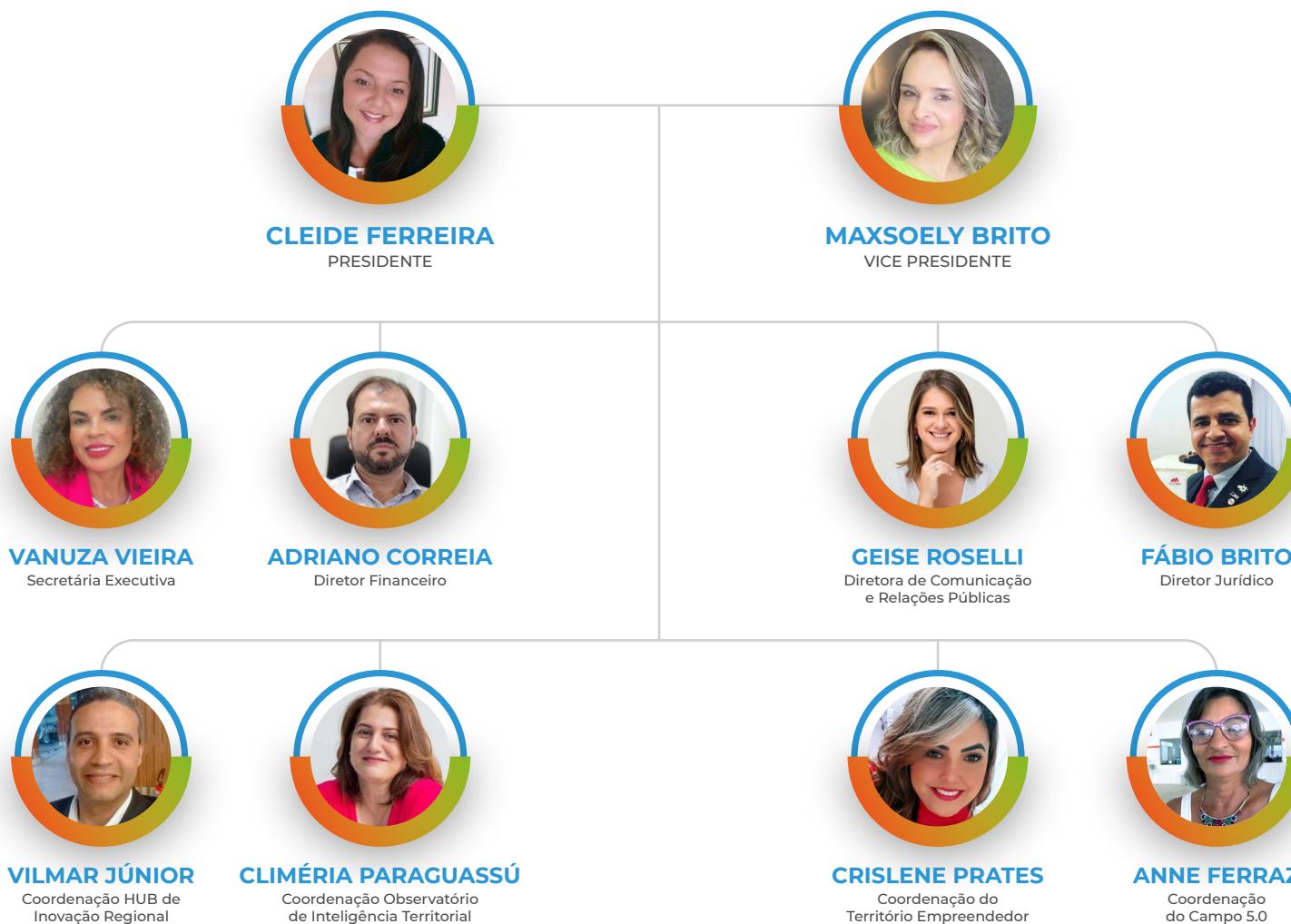

A agenda Adex - Quadro Estratégico



Detalhamento da Estratégia

1. Agência de Desenvolvimento Regional

A Agência de Desenvolvimento Regional é uma organização criada para promover o desenvolvimento econômico e social da região. A organização pode ser criada pelo governo local, estadual ou federal, bem como por grupos de interesse privados, tais como associações empresariais, cooperativas, sindicatos, entre outros.

A Agência de Desenvolvimento Regional trabalha para identificar as necessidades e oportunidades de desenvolvimento em uma determinada região e, em seguida, desenvolver estratégias e programas para atender necessidades e aproveitar oportunidades. Essas estratégias e programas podem incluir atração de investimentos, desenvolvimento de infraestrut

tura, incentivos fiscais, capacitação de mão de obra, entre outras ações.

As Agências de Desenvolvimento Regional também podem colaborar com outras

entidades e instituições para obter recursos financeiros e técnicos, bem como promover parcerias público-privadas e a cooperação entre diferentes setores da sociedade.

O objetivo final é estimular o crescimento econômico e social da região, melhorar a qualidade de vida das pessoas e promover a sustentabilidade ambiental.

Passo a passo Adex para efetivação da Estrutura

Passo a passo Adex para efetivação da Ação



2. Hub de Inovação e Tecnologia

Um Hub de Inovação e Tecnologia é um ambiente criado para promover a inovação e o desenvolvimento de tecnologias da região. O Hub de Inovação e Tecnologia será composto por empresas, uni-

versidades, startups, investidores, incubadoras e aceleradoras de negócios, além de outras entidades ligadas à inovação e tecnologia.

O objetivo principal do Hub de Inovação e Tecnologia é fomentar a criação de produtos e serviços inovadores. Para isso, oferecemos infraestrutura, recursos e suporte técnico para os parceiros participantes, além de promover

eventos, workshops e outras atividades para estimular o intercâmbio de conhecimento e a colaboração entre os participantes.

Outro fator importante é que o Hub irá atuar na promoção de ações de inovação e tecnologia junto aos governos locais, garantindo acesso a ferramentas para modernização da gestão pública municipal.

Além disso, pode-se atrair investimentos, incentivar a criação de empregos e contribuir para o desenvolvimento econômico da região em que está localizado.

Os Hubs também podem atuar como centros de referência em tecnologia e inovação, ajudando a posicionar a região como um polo de excelência em determinado setor ou segmento de mercado.



3. Observatório de Inteligência Territorial

O Observatório de Inteligência Regional é uma organização dedicada à coleta, análise e disseminação de informações relevantes sobre a região. Essas informações incluem dados econômicos, sociais, políticos, culturais e ambientais, além de tendências e perspectivas futuras.

O objetivo principal do Observatório de Inteligência Regional é fornecer informações e análises precisas e atualizadas que possam ser usadas para a tomada de decisões estratégicas em áreas como planejamento urbano, desenvolvimento econômico, gestão ambiental e políticas públicas. Isso pode ser especialmente útil para governos locais, organizações da sociedade civil, empresas e outras partes interessadas que desejam entender melhor as dinâmicas regionais e tomar decisões informadas com base nesse entendimento.

OIT - OBSERVATÓRIO DE INTELIGÊNCIA TERRITORIAL

02. Estruturação e construção da plataforma e estruturação de banco de dados para três dimensões

03. COMPETITIVIDADE REGIONAL

- a. Pesquisa de mercado;
- b. Diagnóstico regional;
- c. Mapa de Oportunidade de Negócio;
- d. Mensuração da oferta de emprego e mão de obra

04. GESTÃO PÚBLICA

- a. Avaliação da qualidade dos serviços públicos;
- b. Estudos governamentais;
- c. Estudos de políticas públicas;
- d. Análise de dados regionais

05. ESTUDOS SETORIAIS

- a. Pesquisas e inventários dos setores econômicos;
- b. Produção de relatórios sobre mão de obra, emprego e renda;
- c. Análise de nível tecnológico e capacidade de inovação

01. Captação de parcerias institucionais, estruturação de contratos e convênios que regulamentam as parcerias

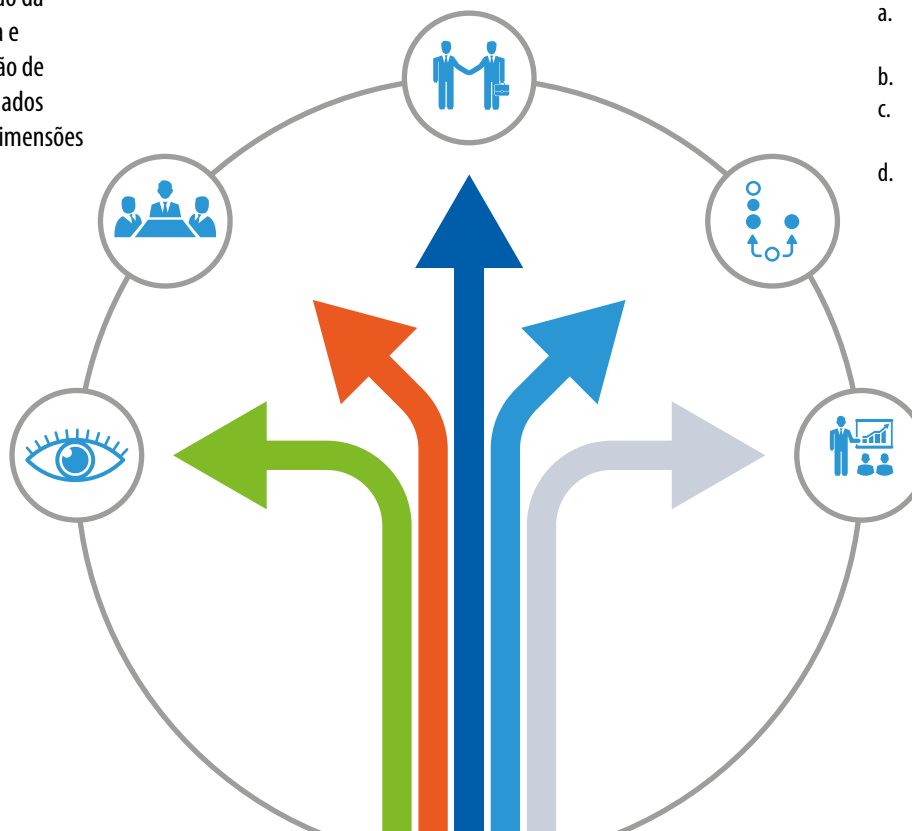

4. Território Empreendedor

Um Território Empreendedor é uma região que possui um ambiente favorável ao empreendedorismo e ao desenvolvimento econômico. Essa região é caracterizada por possuir infraestrutura adequada, sistema educacional de qualidade, cultura empreendedora forte e rede de apoio a empreendedores.

O conceito de território empreendedor está relacionado à ideia de que o empreendedorismo pode ser um motor para o desenvolvimento econômico e social. Para que a região se torne um Território Empreendedor, é preciso que existam condições favoráveis para o desenvolvimento de novas empresas e atração de investimentos, além da cultura empreendedora, que incentive a inovação e a criatividade.

A característica do Território Empreendedor inclui a existência de parques tecnológicos, incubadoras de empresas, aceleradoras de negócios,



redes de mentoria, centros de pesquisa e desenvolvimento, além da forte presença de startups e outras empresas inovadoras. Todavia, o setor público também pode influenciar

de forma determinante esses ambientes por meio de políticas de apoio, redução da burocracia e ações regulatórias.

Tudo isso pode contribuir para a criação de um ambien-

te propício à geração de novos negócios e à expansão das empresas já existentes, gerando empregos e estimulando o crescimento econômico da região.

5. Campo 5.0

O projeto de Campo 5.0 é uma iniciativa que visa promover a inovação e o desenvolvimento de novas soluções para desafios enfrentados pelo setor agropecuário e rural. Esses projetos serão implementados em diferentes tipos de ambientes rurais, como pequenas propriedades, cooperativas agrícolas, áreas de preservação ambiental, entre outros.

O projeto de Campo 5.0 envolve a aplicação de tecnologias avançadas e a automação para melhorar a eficiência produtiva, reduzir custos e minimizar os impactos ambientais. Além disso, o projeto envolve a criação de novos modelos de negócios, a capacitação de produtores rurais e a promoção da agricultura de precisão.

Um dos objetivos principais do projeto Campo 5.0 é fomentar o desenvolvimento sustentável do setor agropecuário, com a adoção de práticas que garantam a conservação dos recursos naturais, a redução do uso de defensivos agrícolas e a melhoria da qualidade dos alimentos produzidos.

CAMPO 5.0



Linha do Tempo

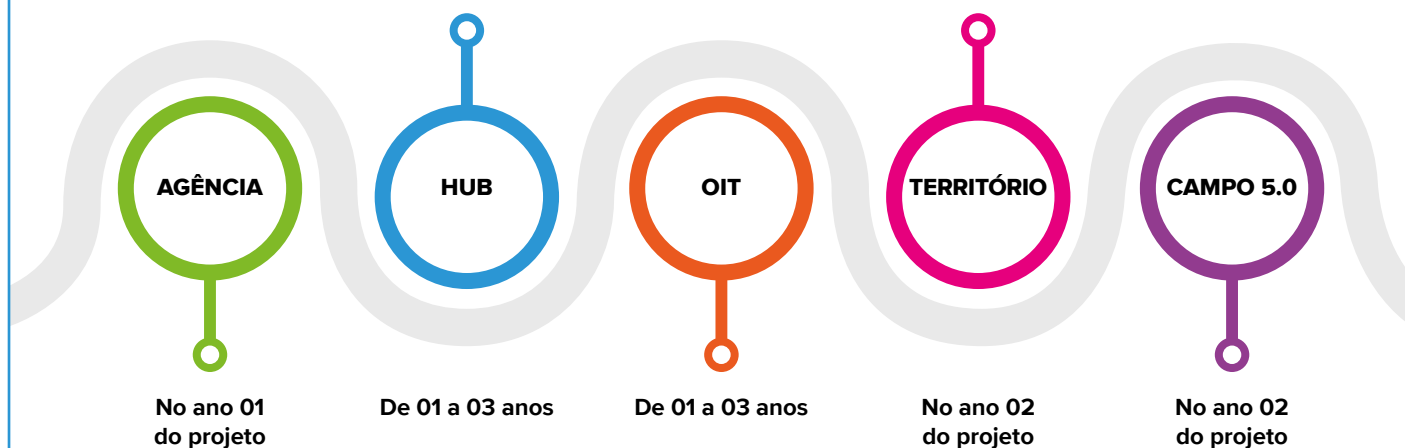

É NOSSO, É DA GENTE!

Participar do Líder, integrar a Adex e fomentar a formação de lideranças de todo o território é uma oportunidade ímpar de mostrar o nosso potencial enquanto região e de estabelecer conexões, abrir caminhos para o diálogo com representantes de todos os municípios a partir de uma pauta positiva, que é a visão de futuro do território no qual estamos incluídos.



Whilzilene Gonçalves
Suzano S/A - Mucuri - Bahia

O Projeto Líder proporcionou uma compreensão sobre a importância da integração dos municípios do Extremo Sul da Bahia para a promoção do desenvolvimento regional. É uma nova forma de pensar, sentir e agir, que prioriza a união. É uma honra participar desse Projeto que marca o início de novos tempos para nossa região.



Cristhiane Ferreguett
Professora do Ensino Superior



Agência de Desenvolvimento do Extremo Sul da Bahia
Desenvolvimento ao extremo

O Líder nos proporciona conhecer pessoas cujas ações e palavras exercem influência sobre o pensamento e comportamento de outras.



Marcos Antônio Costa Lemos
Gerente de Relações Institucionais
Usina Santa Maria

Durante os nossos encontros descobrimos na prática que nenhum de nós é tão bom quanto todos NÓS juntos! E que juntos somos + fortes!



Líderes em Ação!
#AVANTE
#ExtremoSul

Vilmar Júnior Araújo
Coordenador IGR - Câmara Técnica
de Turismo Costa das Baleias



É NOSSO, É DA GENTE!

Mais que integrar Lideranças do território, o Programa LÍDER veio para possibilitar integração de propósitos e ações que vão permitir um processo de desenvolvimento muito mais qualificado e sustentável.



Alex Silva de Brito
Gerente Regional do Sebrae

“Não será assim entre vós. Ao contrário, quem desejar ser importante entre vós será esse o que deva servir aos demais” (Mateus 20: 26,). Um bom líder deve ser servidor, generoso, amigo dos seus amigos! O maior líder de todos os tempos - JESUS CRISTO



Crislene Antunes
Apovel Brasil



O Programa LÍDER nos permite conhecer as potencialidades da nossa região, considerando o que temos de melhor, as pessoas.



Adm. Enivaldo Piloto Santos
Representante do CRA/BA

Participar deste programa foi muito importante para que eu saísse da zona de conforto, conhecer este grupo foi um presente e espero contribuir para o crescimento do nosso território.



Anne Ferraz
Administradora de empresas



É NOSSO, É DA GENTE!

“

O Líder é um programa visionário e inovador que mobiliza, sensibiliza e organiza as lideranças integradas e engajadas, junto a empreendedores locais e potenciais regionais, para impulsionar o crescimento econômico e gerar oportunidades para uma vida melhor.



Harison Luiz
Life Coach,
Empreendedor Digital,
Palestrante



”

Fazer parte desse processo que resultou na criação da Agência de Desenvolvimento do Extremo Sul me dá orgulho pois, pude perceber no programa LÍDER que há outras formas de melhorarmos a nossa sociedade sem termos que ficar esperando somente o poder público, criando parcerias com todos os setores a fim de promover o desenvolvimento na região.



Adriano Correia
Contador

“

Líder é conhecimento, integração, ação e desenvolvimento



Zete Gonçalves
Auto Escola Teixeira



”

Liderança é ação, e não posição!



Ticiana Siquara de Carvalho
Secretária de Turismo e Cultura do Município de Caravelas

É NOSSO, É DA GENTE!

Conectar interesses e fazer elos é um dos grandes legados do Líder, pois partimos da premissa de que as soluções para a região passam pela coletividade, já que enfrentamos desafios comuns nos municípios do Extremo Sul.



Geise Langa Roselli
Cabana do Farol - Alcobaça

Participar do projeto Líder, permitiu enxergar o nosso Extremo Sul de forma integrada e com possibilidades infinitas para o desenvolvimento econômico e social da nossa região.



Climéria Paraguassú
Economista



O projeto Líder é o início de uma caminhada rumo à Terra Prometida.



Alfim Nascimento
Micro empresário do Agronegócio

O líder extrai das pessoas aquilo que elas têm de melhor e potencializa em prol de um todo, independente de raça, cor ou religião.



Patrick Lopes
Coach, Empresário e Palestrante



É NOSSO, É DA GENTE!

Em um mundo onde não existem mais fronteiras, onde os problemas e desafios dos outros também são nossos, se colocar na posição do outro e fazer a diferença nos torna humanos melhores verdadeiros líderes!



Maria dos Reis Jardim
Empresária - Achô Cacau

Quando se fala em território é preciso ter coragem para apostar e investir tempo no amanhã, se desprender para o bem estar no futuro, sem deixar de fazer hoje o que precisa ser feito!



Roberto Maciel
Facilitador do programa LIDER



Desenvolvimento é colocar o ser humano no centro das políticas territoriais. O maior ativo de uma região são as pessoas que vivem e empreendem em seu território.



Marcus Macedo
Facilitador do programa LIDER

“Líder, pense grande, aja grande”



Gildeon Rosa
Assistente Social/Turismólogo



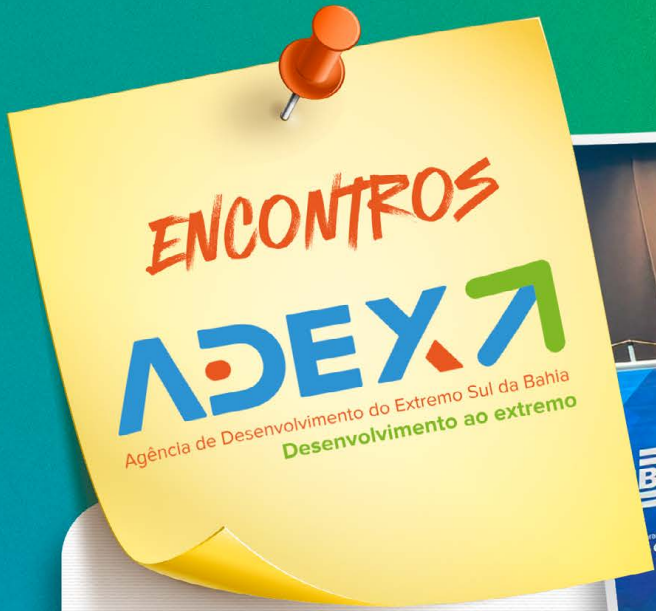

Momentos especiais que ficarão marcados para sempre!

Abraçados por uma visão, movidos por uma paixão! Cada território, cada um de nós, momentos, histórias, risadas, experiência compartilhada e um só objetivo, o crescimento da nossa região. Aprendemos, crescemos e entendemos que juntos somos mais fortes e fazemos acontecer. Nós somos parte fundamental dessa história que estamos construindo.

Vamos em frente líderes!





SEBRAE
LIDER



Considerações finais

A concretização da Agenda de Desenvolvimento do Extremo Sul da Bahia (Adex) foi um desafio inovador. Foram distintos reveses e obstáculos no percurso da caminhada. A cada encontro, as lideranças puderam conhecer os problemas inerentes aos municípios, expandindo os vínculos e buscando soluções integradas e colaborativas. Até mesmo, alguns, acabaram ficando pelo caminho, como ocorre em todo e qualquer processo de organização de lideranças para um trabalho laborioso como o aliviado pelo Programa Líder.

É bastante recompensador constatar o amadurecimento e comprometimento do grupo do Extremo Sul da Bahia. O desempenho de todos, com o cerne no desenvolvimento territorial e setorial, oportuniza conjunturas favoráveis para o empreendedorismo, a geração de renda, o consumo e a arrecadação, alavanca a produção e expande os indicadores de qualidade de vida da região.

Ademais, gera responsabilidades, necessidade de doação de tempo e proatividade, bem como de atuação estratégica para conectar indivíduos, recursos e estruturas essenciais e indispensáveis para fazer a agenda acontecer efetivamente.

Os verdadeiros atores do desenvolvimento territorial e setorial são as lideranças locais. A força está com as lideranças. O nascimento da Agência de Desenvolvimento, Sustentabilidade e Inovação do Extremo Sul da Bahia e outros arranjos institucionais desenvolvidos por membros do poder público, iniciativa privada e terceiro setor, são resultados do trabalho efetivado. Por intermédio dessas ações, é admissível a ampliação da participação da sociedade na elaboração e realização de políticas de desenvolvimento e inovação territorial.

Você está convidado a ser um partícipe dessa rede de atores. Venha!

**LÍDERES DO EXTREMO
SUL DA BAHIA!**

Referências



Agência de Desenvolvimento do Extremo Sul da Bahia
Desenvolvimento ao extremo

ADEX - AGÊNCIA DE DESENVOLVIMENTO DO EXTREMO SUL DA BAHIA

www.adexba.com.br

SEBRAE – Serviço Brasileiro de Apoio às Micro e Pequenas Empresas. Liderança para o Desenvolvimento Regional: manual de gestão / SEBRAE – Bahia: Sebrae e FNP, 2018. 122 p. il., color. 1. Liderança. 2. Desenvolvimento regional. 3. Pequenos negócios. I. SEBRAE II. Título III. Oliveira, Inocêncio IV. Portugal, Augusto V. Veras, Claudio VI. Programa LIDER – Liderança para o Desenvolvimento Regional.

.....
Fonte: <https://datasebraeindicadores.sebrae.com.br/resources/sites/data-sebrae/data-sebrae.html#/Empresas>

https://www.sei.ba.gov.br/images/informacoes_por_territorio/indicadores/pdf/extremosul.pdf





Agência de Desenvolvimento do Extremo Sul da Bahia
Desenvolvimento ao extremo



adexba.com.br | [/adex_ba](https://www.instagram.com/adex_ba)