

# Indicadores SEBRAE-SP

Pesquisa de Conjuntura  
(resultados de março de 2013)

Maio/13



- Em **março de 2013** o **faturamento** real das micro e pequenas empresas (MPEs) paulistas apresentou aumento de 3,1% sobre **março de 2012**.
- Com esse resultado, as MPEs fecharam o 1º trimestre de 2013 com aumento de 3,6% no faturamento real, ante igual período do ano anterior.
- Por **setores**, os resultados do 1º trimestre de 2013 ante o 1º trimestre de 2012 foram: indústria (+1,8%), comércio (+2,2%) e serviços (+6,1%). O crescimento do faturamento das MPEs paulistas foi influenciado pela evolução positiva do consumo no mercado interno, a partir do aumento da ocupação e da renda na economia.
- Quanto às **expectativas**, em **abril/13**, os proprietários de MPEs aguardam estabilidade quanto ao faturamento de sua empresa nos próximos seis meses: 54% esperam manutenção no faturamento, ante 50% em abril/12.
- Quanto à economia brasileira, 56% dos empresários esperam manutenção do nível de atividade econômica em abril/13. Houve um aumento dos que esperam uma piora, de 5% em abril/12 para 13% em abril/13.

## Destaques: novas séries

- Esta edição da pesquisa incorpora três novas séries de dados sobre as micro e pequenas empresas paulistas: pessoal ocupado, rendimento real dos empregados das MPEs e folha de salários paga pelas MPEs paulistas.
- No 1º trimestre de 2013, as MPEs paulistas apresentaram aumento de 0,3% no total de **pessoal ocupado**, ante o mesmo período do ano passado.
- No mesmo período, o **rendimento real dos empregados** das MPEs teve uma elevação de 11% (já descontada a inflação) e a **folha de salários** paga pelas MPEs aumentou 9,2% (em valores reais, já descontando a inflação).
- A variável pessoal ocupado abrange todo o pessoal ocupado na unidade local, no mês de referência (inclui sócios e proprietários, familiares dos sócios trabalhando na unidade sem remuneração, empregados e trabalhadores terceirizados).
- A folha de salários dos empregados corresponde ao total de salários e outras remunerações (férias, 1/3 de férias, comissões, 13º salário e a parcela dos encargos sociais pagos pelo empregado), em valores brutos, sem qualquer desconto.
- O rendimento médio dos empregados corresponde ao total de salários e outras remunerações (conforme definido acima) dividido pelo total de pessoal remunerado diretamente pela empresa.

# Faturamento real das MPEs

## Resultados de março de 2013

### Faturamento Real MPEs do Estado de São Paulo

Setores de atividade	Variação (%)		
	no mês	no ano	em 12 meses
	Mar 13 Fev 13	Jan - Mar 13 Jan - Mar 12	Mar 13 Mar 12
<b>Estado de São Paulo</b>	<b>5,9</b>	<b>3,6</b>	<b>3,1</b>
<b>Setores</b>			
Indústria	3,9	1,8	3,2
Comércio	11,6	2,2	1,3
Serviços	0,3	6,1	5,2
<b>Regiões</b>			
RMSP	5,0	7,0	7,5
Interior	7,0	0,2	-1,4
Grande ABC	17,2	4,8	18,2
Município de São Paulo	2,7	13,1	12,0

Fonte: SEBRAE-SP/ Seade. Nota: Deflacionado pelo INPC (IBGE).

# Pessoal ocupado nas MPEs

## Resultados de março de 2013

### Pessoal Ocupado nas MPEs do Estado de São Paulo

Setores de atividade	Variação (%)		
	no mês	no ano	em 12 meses
	<u>Mar 13</u> Fev 13	<u>Jan - Mar 13</u> Jan - Mar 12	<u>Mar 13</u> Mar 12
<b>Estado de São Paulo</b>	<b>-3,8</b>	<b>0,3</b>	<b>-2,3</b>
<b>Setores</b>			
Indústria	-7,8	-3,5	-7,8
Comércio	-2,3	4,2	0,9
Serviços	-3,8	-2,6	-3,7
<b>Regiões</b>			
RMSP	-1,0	3,0	0,2
Interior	-6,4	-2,3	-4,7
Grande ABC	1,2	0,7	4,1
Município de São Paulo	-3,5	6,0	3,3

Fonte: SEBRAE-SP/ Seade.

Nota: Pessoal ocupado = sócios-proprietários + familiares+ empregados + terceirizados.

# Rendimento real dos empregados nas MPEs

## Resultados de março de 2013

### Rendimento Real dos Empregados nas MPEs do Estado de São Paulo

Setores de atividade	Variação (%)		
	no mês	no ano	em 12 meses
	<u>Mar 13</u> Fev 13	<u>Jan - Mar 13</u> Jan - Mar 12	<u>Mar 13</u> Mar 12
<b>Estado de São Paulo</b>	<b>-15,8</b>	<b>11,0</b>	<b>3,2</b>
<b>Setores</b>			
Indústria	0,7	1,4	-5,5
Comércio	-1,2	5,5	3,6
Serviços	-34,4	22,9	6,4
<b>Regiões</b>			
RMSP	-19,9	10,6	1,4
Interior	-11,5	11,3	4,9
Grande ABC	-3,6	-3,7	-5,6
Município de São Paulo	-27,5	15,9	2,6

Fonte: SEBRAE-P/ Seade. Nota: Deflacionado pelo INPC (IBGE).

Nota: O rendimento inclui salários e outras remunerações.

# Folha de salários nas MPEs

## Resultados de março de 2013

### Gasto Total com Salários (Folha) Real das MPEs do Estado de São Paulo

Setores de atividade	Variação (%)		
	no mês	no ano	em 12 meses
	<u>Mar 13</u> Fev 13	<u>Jan - Mar 13</u> Jan - Mar 12	<u>Mar 13</u> Mar 12
<b>Estado de São Paulo</b>	<b>-14,2</b>	<b>9,2</b>	<b>0,4</b>
<b>Setores</b>			
Indústria	-8,9	1,9	-6,6
Comércio	-2,9	12,5	6,4
Serviços	-23,5	9,2	-1,4
<b>Regiões</b>			
RMSP	-17,2	14,6	3,3
Interior	-10,5	3,5	-2,7
Grande ABC	1,2	4,9	10,0
Município de São Paulo	-25,8	23,7	8,9

Fonte: SEBRAE-P/ Seade. Nota: Deflacionado pelo INPC (IBGE).

Nota: A folha de salários inclui salários e outras remunerações.

# Gráfico 1 – Faturamento médio mensal

## MPEs do estado de São Paulo

### Taxa de variação sobre o mesmo mês do ano anterior

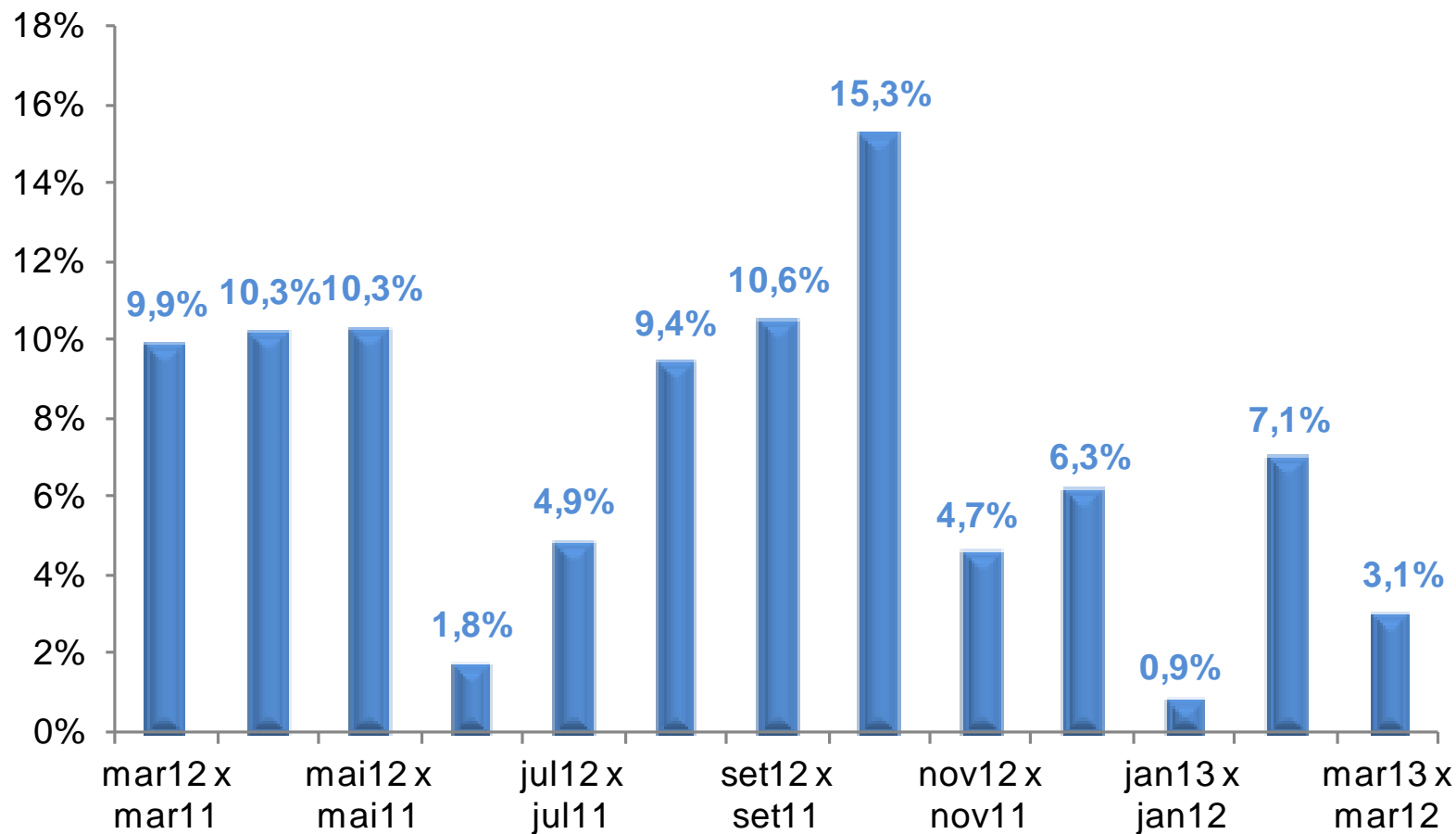

Fonte: SEBRAE-SP/ Seade. Nota: Deflacionado pelo INPC (IBGE).



## Gráfico 2 – Evolução do faturamento médio mensal MPEs do estado de São Paulo (abril/04 = 100)

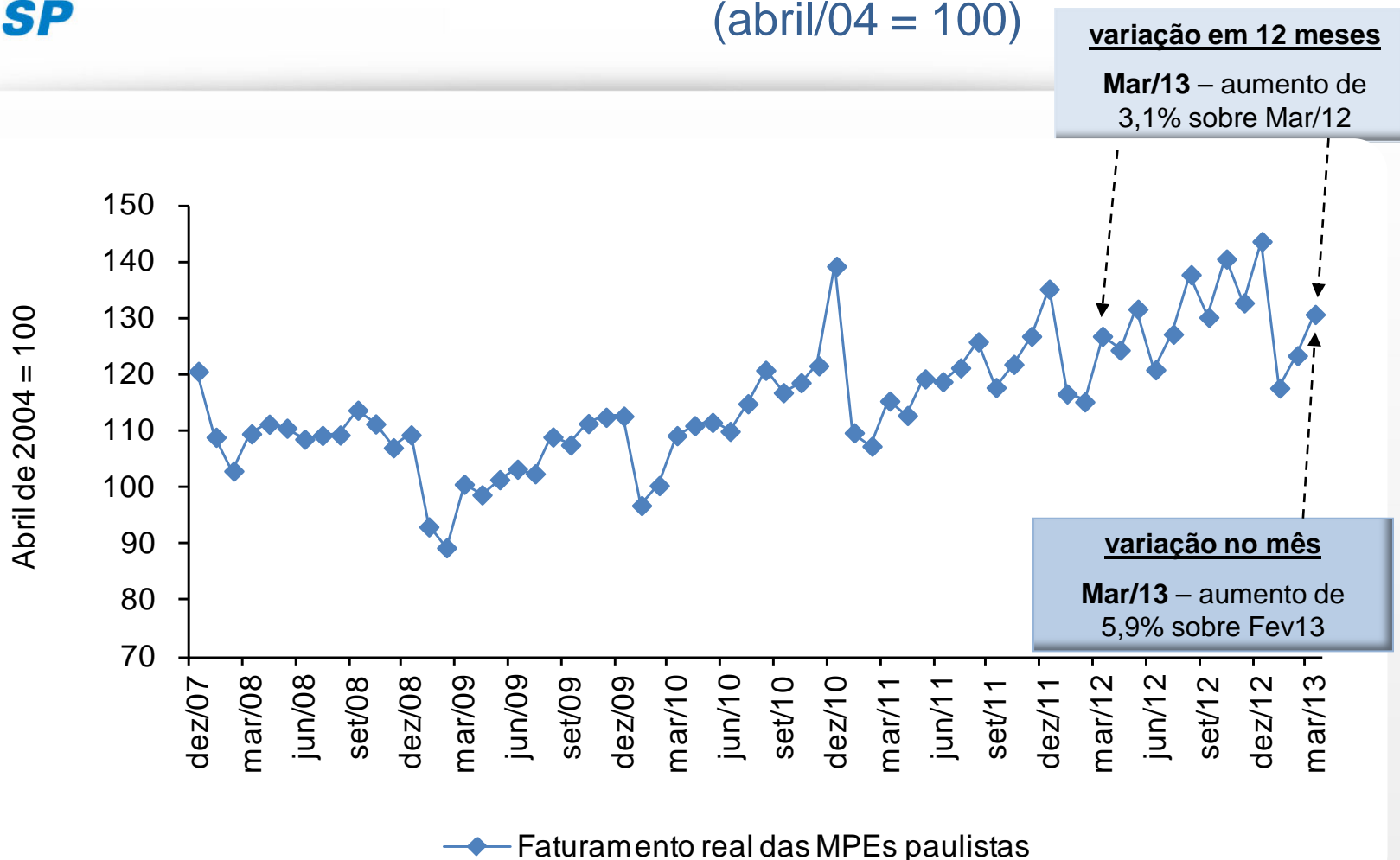

Fonte: SEBRAE-SP/ Seade. Nota: Deflacionado pelo INPC (IBGE).

## Gráfico 3 – Faturamento médio mensal por setor MPEs do estado de São Paulo Taxa de variação sobre o mesmo mês do ano anterior

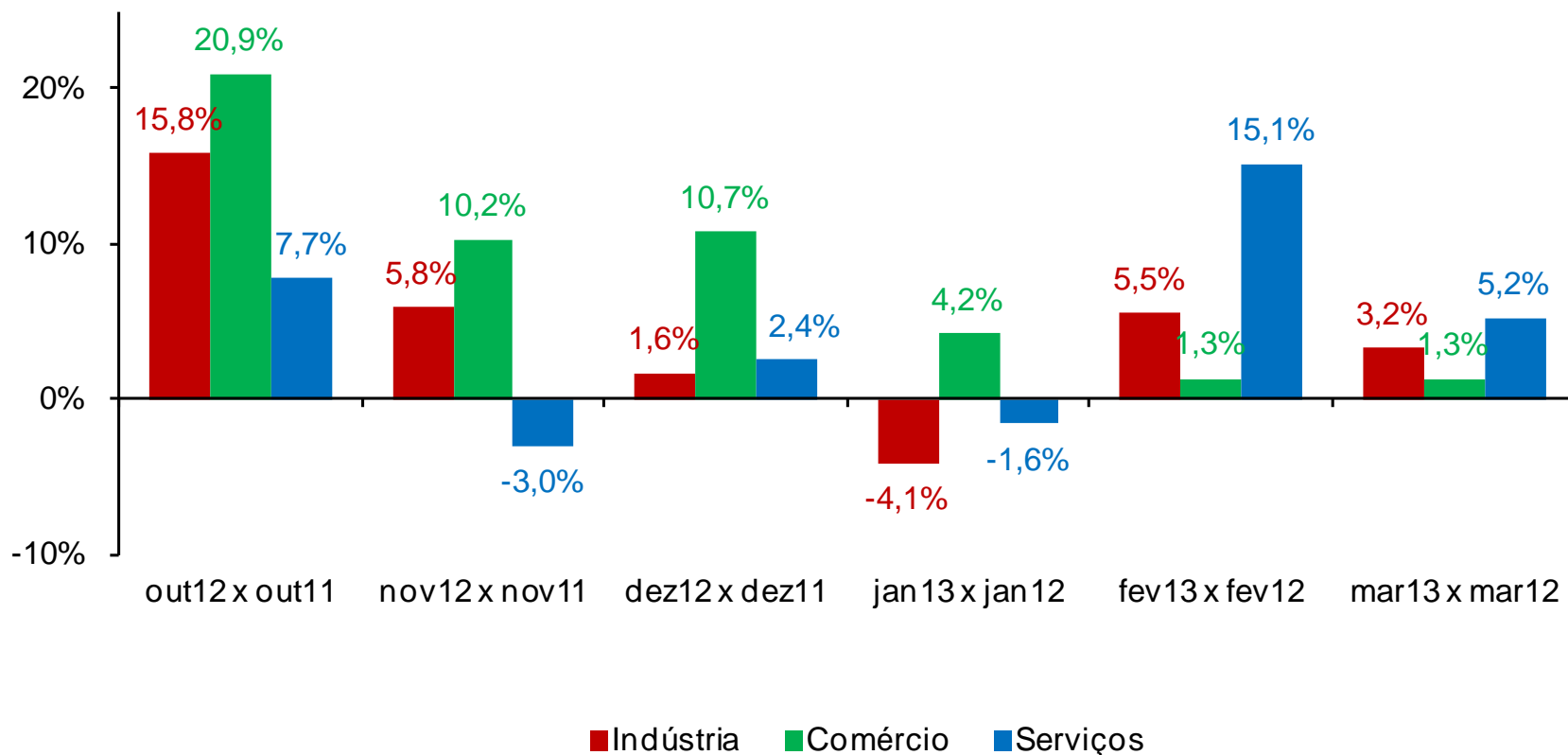

Fonte: SEBRAE-SP/ Seade. Nota: Deflacionado pelo INPC (IBGE).

Receita total em março/13: R\$ 45,5 bilhões

Variação na receita total

Mar/13 x Fev/13 + R\$ 2,5 bilhões	Mar/13 x Mar/12 + R\$ 1,3 bilhão
--------------------------------------	-------------------------------------

**Parâmetros utilizados para o cálculo das estimativas:**

Faturamento médio observado em março/13 = R\$ 29.139,67 por empresa.

Valores a preços de março/13 (Deflator: INPC/ IBGE).

Universo da pesquisa: 1.561.527 MPEs - Cadastro Seade (mar/12).

## Gráfico 4 – Expectativa das MPEs para o faturamento da empresa nos próximos 6 meses

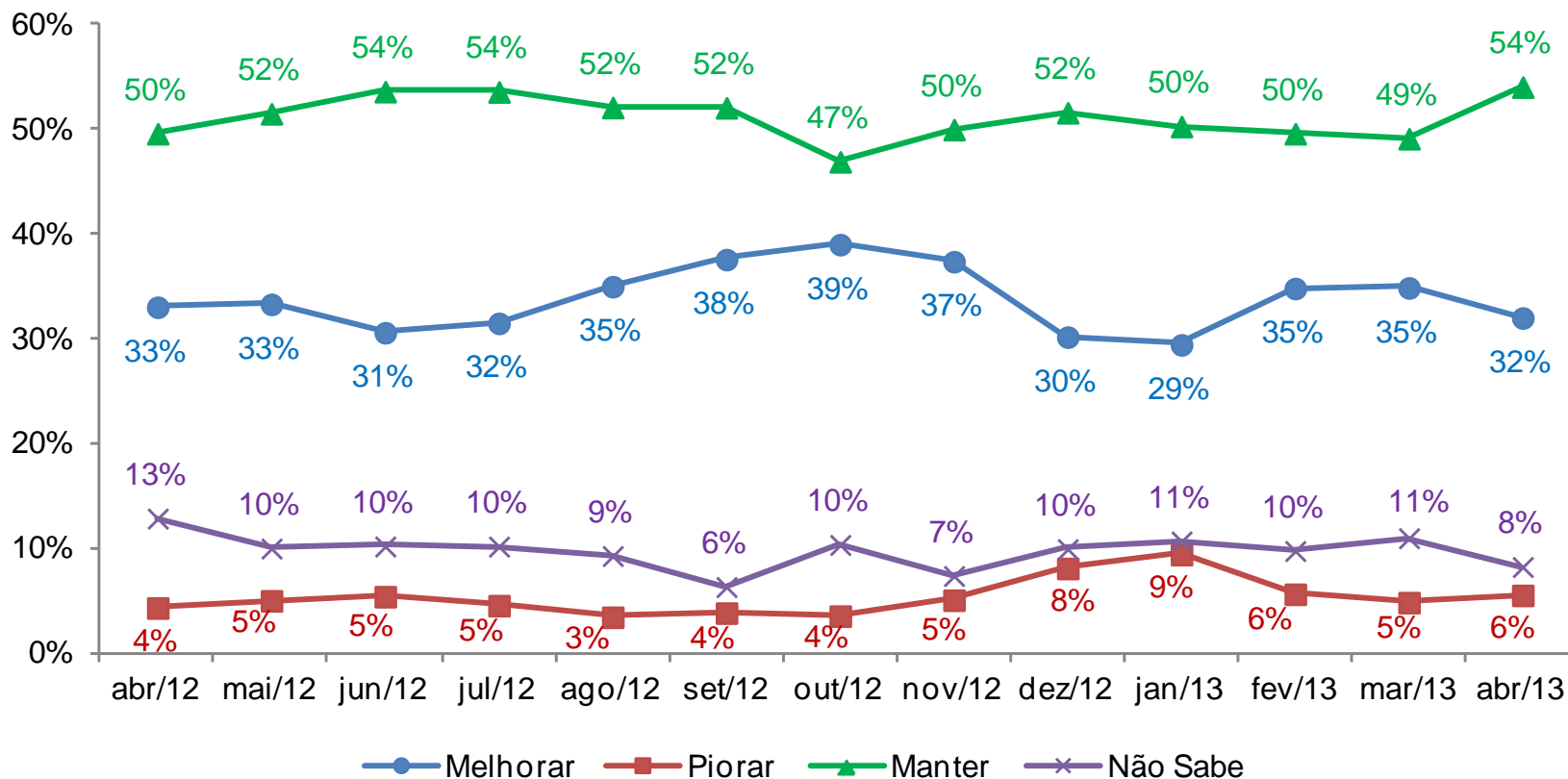

Fonte: SEBRAE-SP/ Seade.

Nota: a soma das porcentagens pode diferir de 100% devido a arredondamentos.

## Gráfico 5 – Expectativa das MPEs para a situação da economia brasileira nos próximos 6 meses

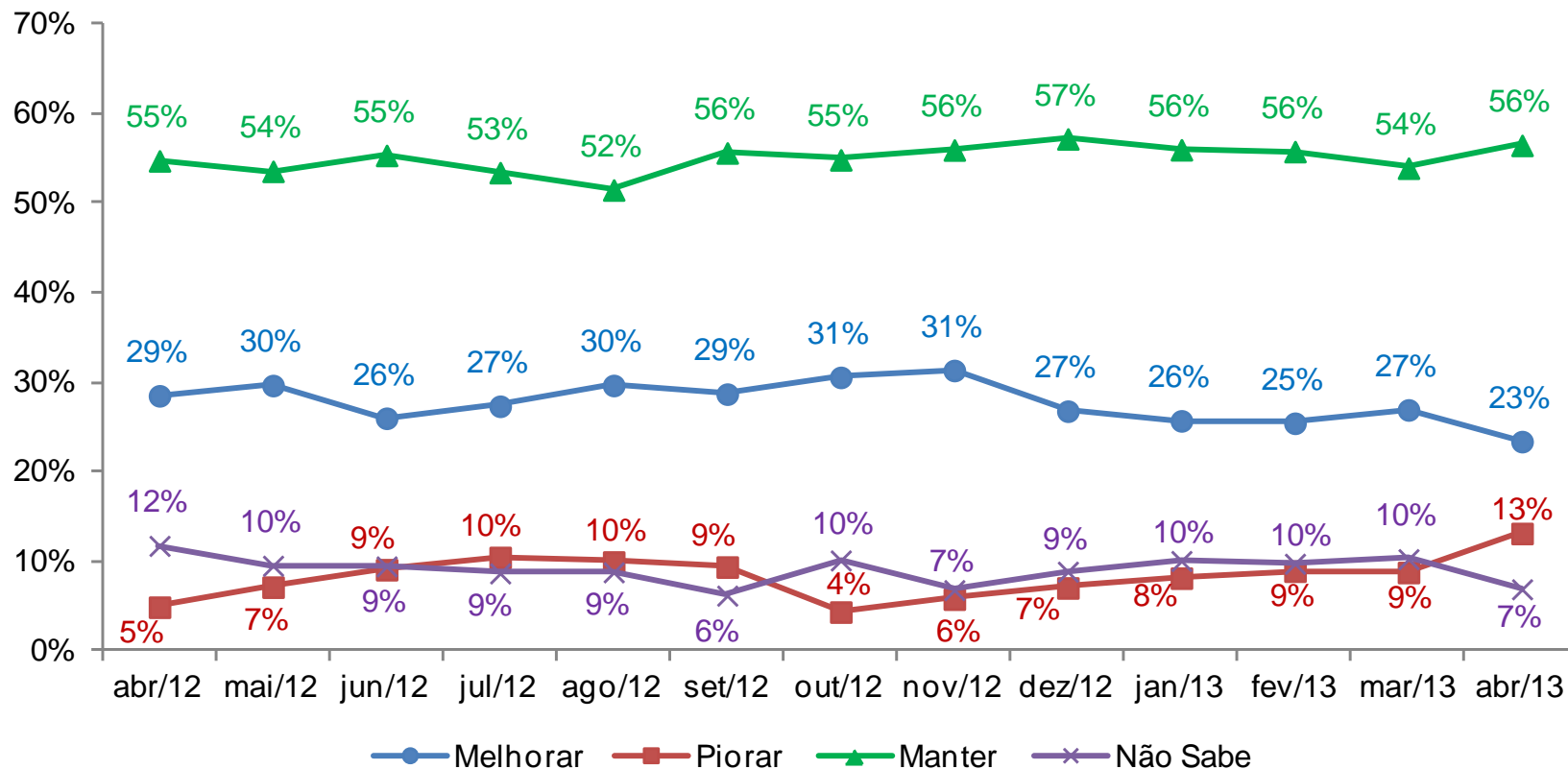

Fonte: SEBRAE-SP/ Seade.

Nota: a soma das porcentagens pode diferir de 100% devido a arredondamentos.

## Resultados de março de 2013 (I)

- Em **março de 2013** o **faturamento** real das micro e pequenas empresas (MPEs) apresentou aumento de 3,1% sobre **março de 2012**.
- Em termos de faturamento real, março/13 apresentou o melhor resultado para um mês de março, desde 2001 (\*).
- Com esse resultado, as MPEs fecharam o 1º trimestre de 2013 com aumento de 3,6% no faturamento real, ante igual período do ano anterior.

Por **setores**, os resultados da comparação do 1º trimestre de 2013 com o 1º trimestre de 2012, para o faturamento, foram: indústria (+1,8%), comércio (+2,2%) e serviços (+6,1%). O crescimento do faturamento das MPEs paulistas foi influenciado pela evolução positiva do consumo no mercado interno, a partir do aumento da ocupação e da renda na economia.

- Por **regiões**, os resultados do 1º trimestre de 2013, ante o mesmo período de 2012, para o faturamento, foram: RMSP (+7,0%), interior (+0,2%), Grande ABC (+4,8%) e município de São Paulo (+13,1%).
- Na comparação de março/13 com fevereiro/13 o faturamento das MPEs registrou aumento de 5,9% em termos reais (descontando a inflação). O fato de março/13 contar com mais dias úteis que fevereiro/13 influenciou o resultado.
- (\*) Em índice. Considerando abril/04 = 100, o resultado de março/13 foi de 130,7.

## Resultados de março de 2013 (II)

- No 1º trimestre de 2013 houve aumento de 0,3% no total de **peçoal ocupado** nas micro e pequenas empresas paulistas sobre o mesmo período de 2012.
- No período, o resultado por setores, para o pessoal ocupado foi: indústria (-3,5%), comércio (+4,2%) e serviços (-2,6%).
- Os empregados das MPEs paulistas registraram aumento de 11% no rendimento real (inclui salários e outras remunerações), no 1º trimestre de 2013 ante igual período de 2012.
- O valor da **folha de salários** real das MPEs (total de salários e outras remunerações pagas pelas MPEs) apresentou aumento de 9,2%, no 1º trimestre de 2013 sobre igual período do ano anterior. Por setores, os resultados obtidos foram: indústria (+1,9%), comércio (+12,5%) e serviços (+9,2%).

- Em **abril/13**, as **expectativas dos proprietários de MPEs** são de que nos próximos seis meses haja estabilidade no **faturamento da empresa**.
  - 54% dos proprietários de MPEs esperam manutenção no faturamento da empresa nos próximos seis meses, ante 50% em abril/12.
  - 32% esperam um aumento no faturamento, 6% aguarda uma piora e 8% não sabem como evoluirá o faturamento da sua empresa nos próximos seis meses.
- As expectativas dos empresários quanto ao **nível de atividade da economia**, nos próximos seis meses, também são de manutenção. Houve um aumento da proporção de proprietários de MPEs que esperam piora quanto ao nível de atividade da economia.
  - Em abril/13, 56% dos empresários esperam manutenção no nível de atividade da economia, ante 55% em abril/12. 23% aguardam melhora na economia e 7% não sabem como a economia deverá evoluir nos próximos seis meses.
  - No mês de abril/13, 13% esperam uma piora no nível de atividade da economia. Em abril/12, 5% dos empresários tinham expectativa de piora quanto ao nível de atividade da economia.

Nota: a soma das porcentagens pode diferir de 100% devido a arredondamentos.



## As MPEs e a economia

- **Para 2013**, os analistas de mercado projetam um crescimento moderado para a economia brasileira (+3,0% sobre 2012). Fonte: Boletim Focus, do Banco Central do Brasil, 10/05/2013.
- A continuidade da evolução favorável da ocupação e da renda na economia é importante para manter o mercado consumidor interno aquecido, e assim, favorecer as vendas das MPEs.
- Em 2012 foram adotadas medidas de incentivo à economia. Entre tais medidas estão: redução dos juros básicos, para facilitar investimentos e vendas a crédito, desoneração da folha de pagamentos das empresas, redução da tarifa de energia elétrica e desvalorização do real ante o dólar, tornando os produtos nacionais mais baratos ante os importados. Essas medidas devem contribuir para o crescimento mais equilibrado dos três setores da economia (indústria, comércio e serviços), inclusive no caso das MPEs.
- O cenário de crescimento moderado para a economia apresenta alguns riscos que devem ser considerados. No âmbito internacional, ainda podem ocorrer turbulências nas economias “avançadas”, especialmente na Europa, o que pode afetar o crescimento da economia brasileira.
- No âmbito interno, há incertezas quanto à evolução da inflação e a inadimplência. Uma inflação elevada pode reduzir o consumo das famílias, afetando as vendas das MPEs.

**Realização:** Serviço de Apoio às Micro e Pequenas Empresas de São Paulo (SEBRAE-SP).

**Colaboração:** Fundação Sistema Estadual de Análise de Dados (Seade).

**Equipe Técnica no Sebrae-SP:** Pedro João Gonçalves (coord.), Fernanda Cardoso Rosa Gonçalves, Leticia Aguiar, Mariana Rutkowski Silva e Vitor Lemos Maciel.

**Nota Metodológica:** A pesquisa Indicadores Sebrae-SP é realizada mensalmente com uma amostra planejada de 2.716 micro e pequenas empresas (MPEs) do Estado de São Paulo. A amostra de empresas é elaborada por critérios probabilísticos de forma a representar o universo das MPEs paulistas. Esse universo é composto por 1.561.527 MPEs, distribuídas em: indústria de transformação (10%), comércio (53%) e serviços (37%). As entrevistas são realizadas por telefone. Nesta pesquisa, as MPEs são definidas como empresas de comércio e serviços com até 49 empregados e empresas da indústria de transformação com até 99 empregados, com faturamento bruto anual até R\$ 3,6 milhões. Os dados reais apresentados no relatório foram deflacionados pelo INPC-IBGE referente à Região Metropolitana de São Paulo.

## **SEBRAE-SP - Serviço de Apoio às Micro e Pequenas Empresas de São Paulo**

Unidade Inteligência de Mercado

Eduardo Pugnali Marcos – Gerente

Rua Vergueiro, 1.117

CEP 01504-001 – São Paulo – SP.

Homepage: <http://www.sebraesp.com.br>

e-mail: [pesqeco@sebraesp.com.br](mailto:pesqeco@sebraesp.com.br)

Informações sobre produtos e serviços do SEBRAE-SP: 0800 570 0800

Informações sobre este relatório: (11) 3177- 4849/ 4948/ 4877/ 4839/ 4658